



i n v e n t

Užívateľská príručka

HP iPAQ séria hx2000 Pocket PC

Číslo dokumentu : 366426-001

August 2004

Poznámka : Nie všetky uvedené modely sú k dispozícii vo všetkých regiónoch. Model zobrazený na obrázkoch je iPAQ séria hx2700 Pocket PC.

© 2004 Hewlett-Packard Development Company, L.P.

HP, Hewlett-Packard a logo Hewlett-Packard sú ochranné známky spoločnosti Hewlett-Packard v USA a ďalších krajinách.

iPAQ je ochranná známka Hewlett-Packard Development Company, L.P. v USA a ďalších krajinách.

Microsoft, Windows, logo Windows, Outlook a ActiveSync sú ochranné známky spoločnosti Microsoft Corporation v USA a ďalších krajinách.

Produkty HP iPAQ sú vybavené softvérom Windows Mobile™ 2003 pre Pocket PC.



SD Logo je ochranná známka Secure Digital.

Credant Logo je ochranná známka Credant Technologies.

Bluetooth™ je ochranná známka vo vlastníctve Bluetooth SIG, Inc.

Všetky ostatné označenia produktov tu zmieňovaných môžu byť ochrannými značkami ich vlastníkov.

Spoločnosť Hewlett-Packard nenesie zodpovednosť za technické, alebo tlačové chyby, alebo opomenutia v tomto dokumente. Informácie v tomto dokumente sú poskytnuté "tak ako sú", bez záruky akéhokoľvek druhu a môžu byť zmenené bez upozornenia. Záruka pre HP produkty je vyjadrená v prehlásení o obmedzenej záruke priloženom ku každému produktu. Nič uvedené v tomto dokumente sa nemôže vysvetľovať ako prídavná záruka.

Táto príručka obsahuje informácie chránené autorskými právami. Dokument, ani jeho časť nesmie byť kopírovaná, rozmnožovaná, alebo preložená do iného jazyka bez predchádzajúceho písomného súhlasu spoločnosti Hewlett-Packard Company.



VÝSTRAHA: Text, uvedený v tomto odseku, znamená odporúčanie, ktorého nedodržanie môže spôsobiť ublíženie na zdraví.



UPOZORNENIE: Text, tu uvedený, znamená odporúčanie, ktorého nedodržanie môže spôsobiť poškodenie zariadenia, alebo stratu dát.

Užívateľská príručka
HP iPAQ séria hx2000 Pocket PC
Prvé vydanie (august 2004)
Číslo dokumentu: 366426-001

Obsah

1 Zoznámenie sa s iPAQ Pocket PC

Používanie stylusu	1-1
Nastavenie obrazovky.	1-2
Nastavenie veľkosti textu.	1-3
Zmena režimu obrazovky z horizontálneho na vertikálny	1-3
Nastavenie dátumu a času	1-3
Nastavenie času pre domov a cestovanie.	1-4
Nastavenie dátumu.	1-4
Vloženie informácií o vlastníčkovi.	1-5
Reštartovanie zariadenia.	1-6
Vykonanie mäkkého reštartu.	1-6
Vykonanie tvrdého reštartu.	1-7
Odobratie/nasadenie odklápacieho krytu.	1-8
Bežná starostlivosť.	1-9
Cestovanie s Pocket PC.	1-10

2 Synchronizácia s Vaším počítačom

Používanie Microsoft ActiveSync.	2-1
Inštalovanie ActiveSync.	2-1
Synchronizovanie Pocket PC s Vaším počítačom.	2-4
Zmena nastavení synchronizácie.	2-4
Kopírovanie súborov.	2-6
Inštalovanie programov.	2-7

Zálohovanie a obnova súborov.	2-7
Odosielanie a prijímanie e-mailov.	2-8
Vyžiadanie schôdzok.	2-8

3 Riadenie batérie

Vloženie batérie.	3-2
Vybratie batérie.	3-5
Nabíjanie cez adaptér striedavého prúdu	3-6
Nabíjanie cez kolísku a adaptér striedavého prúdu	3-8
Nabíjanie cez kolísku a USB kábel	3-9
Ručná kontrola úrovne nabitia batérie	3-10
Tipy šetrenia energie.	3-11
Zmena nastavenia osvetlenia pozadia.	3-12
Zablokovanie tlačidiel.	3-13

4 Základné používanie

Používanie obrazovky Today (dnes).	4-1
Lišta navigácie a lišta príkazov.	4-2
Ikony stavu	4-3
Vyskakovacie menu.	4-4
Vytváranie informácií.	4-5
Prispôbenie obrazovky Today.	4-5
Zmena orientácie obrazovky.	4-7
Otvorenie a zatvorenie aplikácií.	4-8
Zatvorenie pomocou iTask.	4-8
Ručné zatvorenie.	4-8
Inštalovanie aplikácií.	4-9
Zmazanie aplikácií.	4-9
Zálohovanie informácií.	4-10
Používanie zložky iPAQ File Store.	4-10

5 Metódy vstupu

Používanie vstupného softvéru.	5-1
Zmena možností ponuky slov.	5-1
Používanie klávesnice na obrazovke.	5-4
Písanie pomocou stylusu a Letter Recognizer.	5-5
Písanie pomocou stylusu a MicrosoftTranscriber.	5-6
Písanie pomocou stylusu a Block Recognizer.	5-6
Kreslenie a písanie na obrazovku.	5-7

6 Aplikácie

Použiteľný softvér na HP iPAQ Pocket PC.	6-1
Inštalovanie aplikácií.	6-9
Odstránenie aplikácií.	6-9
Používanie TodayPanel Lite.	6-10
Používanie HP Image Zone.	6-12
Zobrazenie zmenšenín fotografií.	6-14
Zobrazenie fotografie na celú obrazovku.	6-15
Zobrazenie prezentácie.	6-15
Tlačenie fotografií.	6-16
Odoslanie fotografií elektronickou poštou.	6-16
Priradenie zvukového súboru k fotografii.	6-17
Zálohovanie a obnova.	6-18
Používanie iPAQ Backup na zálohu a obnovu.	6-18
Používanie ActiveSync na zálohu a obnovu.	6-19
Používanie iTask.	6-19

7 Bezpečnostné funkcie

Používanie HP ProtectTools.	7-1
Nastavenie bezpečnosti.	7-2
Používanie Vášho iPAQ Pocket PC s HP ProtectTools.	7-7
Zmena nastavení HP ProtectTools.	7-10

Používanie snímača odtlačkov prstov (nie je k dispozícii pri všetkých modeloch)	7-13
Zaznamenanie odtlačku prstov.	7-13
Práca s odtlačkami prstov.	7-15

8 Používanie Wi-Fi (nie je k dispozícii pri všetkých modeloch)

Zoznámenie sa s Wi-Fi.	8-1
Zapnutie, alebo vypnutie Wi-Fi.	8-2
Automatické pripojenie na sieť.	8-3
Ručné vloženie nových nastavení siete.	8-3
Vyhľadanie prístupu na sieť.	8-5
Riadenie nastavení bezdrôtovej siete.	8-5
Zobrazenie a editovanie bezdrôtovej siete.	8-5
Zrušenie bezdrôtovej siete.	8-6
Sledovanie intenzity signálu a stavu.	8-6
Prídavné nastavenia siete.	8-7
Pojmy Wi-Fi.	8-7
Vyhľadanie IP adresy.	8-10
Zmena nastavení TCP/IP.	8-10
Zmena nastavení DNS a WINS.	8-11
Nastavenie spojení s VPN serverom.	8-12
Zmena nastavení VPN servera.	8-13
Spustenie pripojenia s VPN serverom.	8-13
Nastavenie Proxy Servera.	8-14

9 Používanie Bluetooth

Zoznámenie sa s Bluetooth.	9-2
Zoznámenie sa s terminológiou.	9-3
Podporované služby.	9-4
Zapnutie a vypnutie Bluetooth.	9-4

Práca s nastaveniami Bluetooth.	9-5
Otvorenie nastavení Bluetooth.	9-5
Nastavenie prístupnosti vlastností.	9-5
Aktivovanie služieb Bluetooth.	9-6
Nastavenie zdieľanej zložky.	9-10
Zoznámenie sa s profilmi.	9-11
Práca s Bluetooth Manager.	9-13
Otvorenie Bluetooth Manager.	9-13
Určenie a voľba zariadenia.	9-13
Pripojenie sa na iné zariadenia.	9-15
Určenie komunikačného portu.	9-15
Vytvorenie spojenia ActiveSync.	9-15
Vytvorenie sériového spojenia.	9-17
Vytáčaná práca v sieti.	9-18
Pripojenie na osobnú sieť.	9-19
Práca so súbormi.	9-19
Vytvorenie spojenia pre výmenu súborov.	9-20
Výmena vizitiek.	9-21
Otvorenie pripojenia.	9-23
Zobrazenie stavov pripojenia.	9-23
Zatvorenie pripojenia.	9-24
Práca s pripojeniami.	9-24

10 Pripojenie na internet

Pripojenie na súkromnú sieť.	10-2
Vloženie internetovej adresy.	10-2
Používanie zoznamu obľúbených položiek.	10-3

11 Rozširujúce karty

Vloženie rozširujúcej karty Secure Digital (SD).	11-2
Vybratie rozširujúcej karty Secure Digital (SD).	11-3
Vloženie rozširujúcej karty Compact Flash (CF).	11-4
Vybratie rozširujúcej karty Compact Flash (CF).	11-5
Zobrazenie obsahu pamäťových kariet.	11-5

12 Riešenie problémov

Všeobecné problémy.	12-1
ActiveSync.	12-5
Rozširujúce karty.	12-7
Wi-Fi.	12-8
Bluetooth.	12-10

A Prehlásenie o spĺňaných predpisoch

Prehlásenie o zhode s pravidlami FCC.	A-1
Oznámenia platné v Európskej únii	A-2
Upozornenie pre prácu s batériou.	A-3
Upozornenie pre prácu so zariadením.	A-4
Používanie na palube lietadla.	A-4
Upozornenie pre prácu s bezdrôtovým zariadením.	A-4

B Špecifikácie

Popis zariadenia.	B-1
Rozmery zariadenia.	B-3
Pracovné podmienky.	B-3

Zoznámenie sa s iPAQ Pocket PC

Gratulujeme, že ste si zakúpili HP iPAQ série hx2000 Pocket PC. Používajte túto príručku, aby ste sa dozvedeli ako nastaviť Váš Pocket PC a naučili sa, ako pracuje.

Poznámka : Stlačte a držte tlačidlo  iTask na prednej časti iPAQ Pocket PC, aby ste prepli medzi aktuálne bežiacou aplikáciou a aplikáciou, ktorá bola spustená predtým.

Používanie stylusu

Váš iPAQ Pocket PC má stylus, ktorý môžete používať na klepnutie, alebo písanie na obrazovku.

So stylusom môžete vykonávať tri základné činnosti:

Klepnúť - ľahkým dotknutím sa obrazovky zvolíte, alebo otvoríte položku. Potom, ako ste klepli na položku stylus zdvihnite. Je to rovnaké, ako kliknutie myšou na položku v počítači.

Ťahať - Umiestnite hrot stylusu na obrazovku a ťahajte položku po obrazovke bez zdvihnutia stylusu, kým ste neukončili voľbu. Ťahanie je rovnaké ako ťahanie so stlačením ľavého tlačidla na myši vo Vašom počítači.

Klepnúť a držať - Držte hrot stylusu na položke krátky čas, kým sa nezobrazí menu. Klepnutie a držanie je rovnaké ako kliknutie pravým tlačidlom myši na osobnom počítači. Ak ste klepli a držíte stylus, objaví sa okolo hrotu červený vybodkovatý kruh, ktorý hovorí, že menu sa objaví skoro.



UPOZORNENIE: Aby ste zabránili zničeniu obrazovky iPAQ Pocket PC, nikdy nepoužívajte na klepnutie, alebo písanie na obrazovku iné zariadenie ako stylus, ktorý bol v dodávke, alebo jeho schválenú náhradu. Ak stratíte, alebo zničíte stylus, môžete si objednať náhradný na adrese: www.hp.com/go/ipaqaccessories

Nastavenie obrazovky

Ak je iPAQ Pocket PC zapnutý po prvýkrát, ste cez proces nastavenia obrazovky vedení. Obrazovku musíte nastaviť ak:

- Pocket PC nereaguje okamžite na Vaše klepnutia.
- Ak ste vykonali úplny reštart Pocket PC.

Aby ste znova nastavili obrazovku iPAQ Pocket PC:

1. V menu **Start** klepnite na **Settings** > zložku **System** > ikonu **Screen**.
2. Klepnite na tlačidlo **Align Screen**.
Skrátený povel: Aby ste sprístupnili aplikáciu **Align Screen** bez klepnutia na obrazovku, stlačte a držte 5-prvkové navigačné tlačidlo a potom stlačte tlačidlo **Calendar**.
3. Klepnite na nitkový objekt v každom umiestnení. Pri klepnutiach na nitkobý kríž buďte presní.
4. Klepnite na **OK**.

Nastavenie veľkosti textu

Koľko informácií uvidíte na obrazovke závisí od veľkosti textu. Aby ste prispôbili veľkosť textu:

1. Klepnite na **Start > Settings > System > Screen > zložku Text Size**.
2. Potiahnite jazdca na požadovanú veľkosť a klepnite na **OK**.

Zmena režimu obrazovky z vertikálneho (Portrait) na horizontálny (Landscape)

Aby ste zvolili orientáciu obrazovky Portrait, alebo Landscape:

1. Klepnite na **Start > Settings > System > Screen**.
2. Klepnite na **Portrait, Landscape (pre pravákov), alebo Landscape (pre ľavákov)**.
3. Klepnite na **OK**.

Skrátený povel: Dve sekundy stlačte tlačidlo **Calendar**, aby ste prepli medzi horizontálnym a vertikálnym režimom.

Poznámka: Wi-Fi anténa HP iPAQ je umiestnená na vrchnej strane zariadenia. Ak zakryjete vrchnú časť HP iPAQ potom, čo ste zapli Wi-Fi, môže to ovplyvniť silu signálu.

Nastavenie dátumu a času

Keď zapnete iPAQ Pocket PC po prvýkrát, ste vyzvaní určiť Vašu časovú zónu. Po zvolení časovej zóny, bude treba nastaviť v zariadení dátum a čas. Všetky tri nastavenia sú umiestnené na obrazovke Clock Setting (nastavenie hodín) a môžu byť nastavené v rovnakom čase.

Poznámka: Preddefinované sa čas iPAQ Pocket PC zosynchronizuje s časom v osobnom počítači vždy, keď sú zariadenia spojené použitím ActiveSync.

Nastavenie času pre domov a cestovanie do zahraničia

V menu **Start**, klepnite na **Settings** > zložku **System** > ikonu **Clock and Alarms**.

Skrátený povel: V obrazovke **Today**, klepnite na ikonu **Clock**, aby ste nastavili čas.

1. Klepnite buď na **Home**, alebo na **Visiting**.
2. Klepnite na šípku dole **time-zone** a zvolte príslušné časové pásmo.
3. Klepnite na hodinu, minúty, sekundy, použite šípky hore a dole a nastavte čas.

Skrátený povel: Čas môžete tiež nastaviť posunutím ručičiek na hodinách pomocou stylusu.

4. Klepnite na **AM** alebo **PM**.
5. Klepnite na **OK**.
6. Klepnite na **Yes**, aby ste uložili nastavenie času.

Nastavenie dátumu

1. V menu **Start**, klepnite na **Settings** > zložku **System** > ikonu **Clock and Alarms**.

Rýchly prístup: V obrazovke **Today** klepnite na ikonu **Clock**, aby ste nastavili dátum.

2. Pri dátume klepnite na šípku dole.
3. Klepnite na šípku doprava, doľava, aby ste zvolil mesiac a rok.
4. Klepnite na deň.
5. Klepnite na **OK**.
6. Klepnite na **Yes**, aby ste nastavili dátum.

Časovú zónu, dátum, a čas budete musieť znova nastaviť ak:

- Umiestnenie času (doma, cestovanie) potrebuje zmenu.
- iPAQ Pocket PC zostal úplne bez napájania, čo zrušilo všetky uložené nastavenia.
- Vykonalí ste úplny reštart Vášho iPAQ Pocket PC.

Skrátený povel: V obrazovke **Today** klepnite na ikonu **Clock**, aby ste nastavili časové pásmo, čas a dátum.

Vloženie informácií o vlastníkovi

Vložením informácií o vlastníkovi do iPAQ Pocket PC ho môžete personalizovať. Aby ste vložili tieto informácie:

1. V obrazovke **Today** klepnite na **Start > Settings > Owner Information**.

Skrátený povel: V obrazovke **Today** klepnite na **Tap here to set owner information**.

2. Klepnite na pole **Name**. V spodnej časti obrazovky sa objaví klávesnica. Klepnite na znaky a vložte svoje meno.

Poznámka: Ak dávate prednosť používaniu Letter Recognizer, Microsoft Transcriber, alebo Block Recognizer pri vkladaní informácií pozrite Kapitulu 5, "[Metódy vstupu](#)".

3. Klepnite na klávesnici na klávesu **Tab**, aby ste posunuli kurzor na ďalšie pole.
4. Pokračujte v zadávaní informácií, ktoré chcete zadať.
5. Aby ste zobrazili v startup informácie o vlastníkovi v zložke **Options** zaškrtnite políčko **Identification information**.
6. Klepnite na zložku **Notes**, aby ste vložili poznámku.
7. Klepnite na **OK**, aby ste uložili informácie a vrátili sa do obrazovky **Today**.

Reštartovanie zariadenia

Niekedy je potrebné reštartovať Váš Pocket PC. Reštartovanie zariadenia znamená vykonať "mäkký", alebo "tvrdý" reštart.

Vykonanie mäkkého reštartu

Mäkký reštart zastaví všetky spustené aplikácie, ale nezmaže programy, alebo uložené dáta. Uistite sa, či ste pred vykonaním mäkkého reštartu uložili neuložené dáta spustených aplikácií.

Vykonajte mäkký reštart aby ste:

- zastavili všetky spustené aplikácie
- inštalovali novú aplikáciu
- reštartovali Pocket PC, keď tento prestal reagovať.

Aby ste vykonali mäkký reštart:

1. Určite zapustené tlačidlo **Reset** na spodnej časti iPAQ Pocket PC.
2. Stylusom ľahko stlačte tlačidlo **Reset**.

Pocket PC sa reštartuje a zobrazí sa obrazovka **Today**.



Vykonanie tvrdého reštartu

Tvrдый reštart vykonajte iba vtedy, ak chcete vymazať z RAM (Random Access Memory) všetky užívateľom vykonané nastavenia, aplikácie a dáta. Dáta a aplikácie, ktoré ste načítali sú uložené v RAM.



UPOZORNENIE: Ak vykonáte tvrdý reštart, Pocket PC stratí všetky dáta a programy, ktoré nie sú uložené v iPAQ File Store.

Aby ste vykonali tvrdý reštart:

1. Stlačte a držte stlačené tlačidlá **Calendar** a **iTask**.
2. Kým držíte tieto tlačidlá stlačené, počas dvoch sekúnd stylusom ľahko stlačte tlačidlo **Reset** na spodnej strane iPAQ Pocket PC.



- Keď obrazovka Pocket PC začne strácať farbu, pustíte najprv tlačidlá **Calendar** a **iTask** a potom odstránite stylus z tlačidla **Reset**.

Poznámka: Ak naraz stlačíte tlačidlá **Reset**, **Calendar** a **iTask** počas viac ako dvoch sekúnd, batéria sa odpojí. Aby ste znova naštartovali zariadenie, buď zastrčte zariadenie do adaptéra striedavého prúdu, alebo stlačte tlačidlo **Reset** ešte raz.

Po vykonaní tvrdého reštartu budete musieť znova nainštalovať aplikácie uložené v iPAQ File Store, aby ste obnovili skrátené povely a úplnú funkčnosť.

- Pocket PC sa znovu nastaví a zapne.

Aby ste po vykonaní tvrdého reštartu vrátili iPAQ Pocket PC na nastavenia z výroby:

- Klepnite na **Start > Programs > File Explorer > My Device**.
- Klepnite na zložku **iPAQ File Store**, aby ste ju otvorili.
- Klepnite na **Edit > Select All**.
- Klepnite a držte zvolené súbory, potom klepnite na **Delete**.
- Klepnite na **Yes**, aby ste zmazali súbory v iPAQ File Store.

Odstránenie/nasadenie odklápacieho krytu

Pocket PC má ochranný odklápací kryt, ktorý chráni obrazovku.



UPOZORNENIE: Odporúča sa, aby ste nechali kryt nasadený, pretože ho môžete z Pocket PC odstrániť.

Aby ste odstránili odklápací kryt:

1. Otvorte odklápací kryt.
2. Jemne vytiahnite odklápací kryt z jednej strany zariadenia ①.
3. Vytiahnite odklápací kryt z druhej strane zariadenia ②.

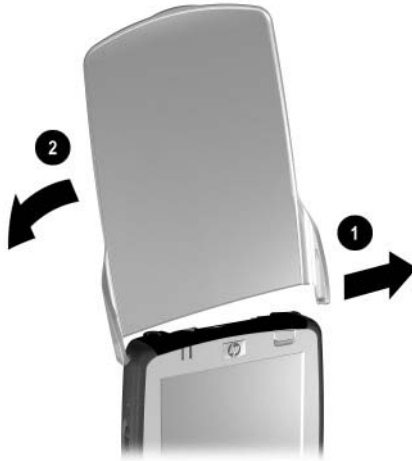

Pri vrátení krytu naspäť, postupujte obrátene.

Bežná stratostlivosť



UPOZORNENIE: Obrazovka iPAQ Pocket PC je vyrobená zo skla a môže sa poškodiť, alebo zničiť pri páde, náraze, alebo pri stlačení.

Poznámka: HP nezodpovedá za poškodenia, ktoré sú spôsobené nedodržiavaním inštrukcií, ktoré sú priložené k HP značkovému produktu. Viac informácií pozrite v záručných podmienkach priložených k iPAQ Pocket PC.

Mali by ste dodržiavať nasledujúce pokyny, aby ste ochránili iPAQ Pocket PC pred poškodením:

- Nesadnite si na iPAQ Pocket PC.
- Pri preprave iPAQ Pocket PC vo vrecku, v peňaženke, v kufríku atď., zabezpečte aby nebol príliš stlačený, ohnutý, alebo aby sa neudieral.
- Ak iPAQ Pocket PC nepoužívate, zatvorte odklápací kryt a vložte ho do obalu. Môžete si vybrať zo širokej ponuky obalov na stránke www.hp.com/go/ipaqaccessories, alebo www.casesonline.com.
- Nedávajte nič na vrchnú stranu Pocket PC.
- Neudierajte Vaším Pocket PC o tvrdé predmety.
- Pri klepnutí, alebo písaní na obrazovku nikdy nepoužívajte iné zariadenie ako stylus, ktorý bol v dodávke Pocket PC. Ak stylus stratíte, alebo sa poškodí, môžete si objednať ďalší na adrese www.hp.com/go/ipaqaccessories
- Čistite Pocket PC utretím obrazovky a povrchu mäkkou, vlhkou handričkou, navlhčenou iba vo vode.



UPOZORNENIE: Aby ste znížili riziko zásahu elektrickým prúdom, alebo poškodenia vnútorných komponentov, neaplikujte tekutiny priamo na obrazovku a zabráňte vniknutiu tekutín do vnútra iPAQ Pocket PC. Použitie mydla, alebo iných čistiacich prostriedkov na obrazovku ju môže poškodiť.

Cestovanie s Pocket PC

Ak s Pocket PC cestujete, dodržiavajte nasledujúce rady:

- Zálohujte informácie
- Vezmite kópiu zálohy so sebou na SD pamäťovej karte.
- Odpojte všetky externé zariadenia.
- Vezmite so sebou adaptér striedavého prúdu a nabíjačku.

- Udržiavajte Pocket PC v ochrannom obale a v príručnej batožine.
- Pri cestovaní lietadlom sa uistite, či ste vypli telefón, Bluetooth, Wi-Fi. Aby ste vypli všetky bezdrôtové funkcie, v obrazovke **Today** klepnite na **Start > iPAQ Wireless > All Off**.
- Ak cestujete do zahraničia, tak sa uistite, či máte zástrčku adaptéra pre príslušnú krajinu, do ktorej cestujete.

Synchronizácia s Vaším počítačom

Používanie Microsoft ActiveSync

Vaše zariadenie môže byť pripojené na počítač a tak môžete prenášať súbory oboma smermi a tak budete musieť vložiť dáta iba raz. Microsoft ActiveSync je synchronizačný program nainštalovaný v počítači, alebo laptope na:

- Kopírovanie súborov (dáta, zvuk, video) medzi Vaším zariadením a najviac dvomi hostiteľskými počítačmi, takže vždy máte najnovšie informácie na všetkých miestach.
- Inštalovanie programov na zariadenie
- Zálohovanie a obnovu informácií na zariadení
- Synchronizáciu spojení
- Zasielanie a prijímanie e-mailov
- Vyžiadanie schôdzok

Inštalovanie ActiveSync



UPOZORNENIE: Aby synchronizácia prebehala správne nainštalujte do Vášho počítača Microsoft ActiveSync (krok 1 a 2) **predtým**, ako pripojíte iPAQ Pocket PC na počítač (krok 3)

Nainštalovanie Microsoft ActiveSync do hostiteľského počítača:

1. Vložte Companion CD do CD-ROM mechaniky, alebo slotu na počítači.

2. Potom, ako sa objaví úvodná obrazovka, kliknite na **Setup Wizard Wizard**, ktorý zistí aké programy sú v počítači a povedie Vás krok za krokom, aby ste mohli nainštalovať ActiveSync do počítača, ako aj ďalšie programy na Pocket PC.
3. Postupujte podľa odporúčaní na obrazovke a keď ste vyzvaní, pripojte Pocket PC na osobný počítač.
 - a. Zastrčte adaptér AC do elektrickej zásuvky ❶ a pripojte druhý koniec adaptéra AC do konektora striedavého prúdu na kolíske ❷.
 - b. Zasuňte spodnú časť Pocket PC do kolísky ❸ a zatlačte pevne na svoje miesto.



UPOZORNENIE: Aby ste predišli poškodeniu Pocket PC, alebo kolísky, uistite sa, či konektory Pocket PC a kolísky sú pred zatlačením Pocket PC do kolísky správne zarovnané.

- c. Pripojte USB kábel do USB portu na Vašom počítači ❹.

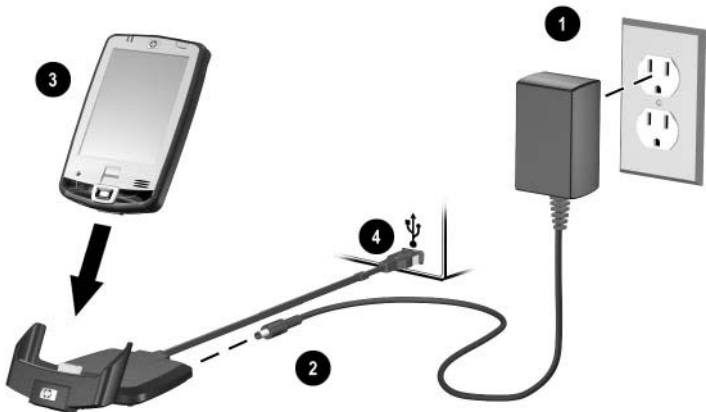

ALEBO

- a. Zastrčíte adaptér AC do elektrickej zásuvky ❶, potom pripojíte druhý koniec adaptéra striedavého prúdu do konektora na kábli Autosync ❷.
- b. Pripojíte 22-kolíkový konektor kábla ActiveSync do univerzálneho sync konektora v spodnej časti Vášho iPAQ Pocket PC ❸.



UPOZORNENIE: Aby ste predišli poškodeniu Pocket PC, alebo kábla Autosync, uistite sa, či konektory Pocket PC a kábla sú správne zarovnané predtým, ako zatlačíte kábel do univerzálneho sync konektora.

- c. Pripojíte druhý koniec kábla Autosync do USB portu Vášho počítača ❹.

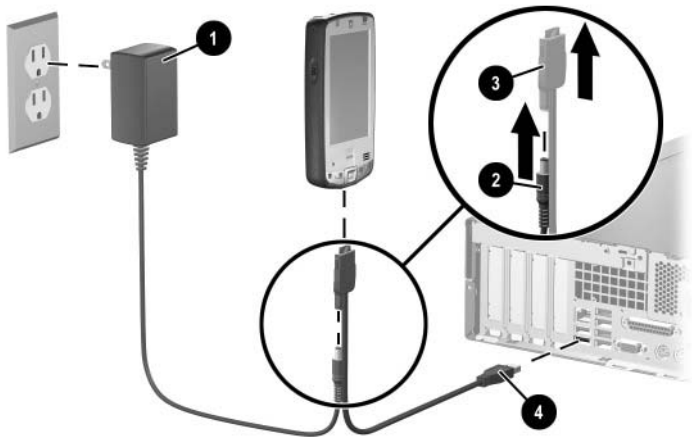

4. Len, čo ste ukončili **Setup Wizard**, môžete odpojiť Pocket PC od počítača.

Synchronizovanie Pocket PC s počítačom

Po nainštalovaní ActiveSync môžete :

- Vytvoriť partnerstvo, ktoré Vám umožňuje synchronizovať informácie s viacerými počítačmi.
- Zvoliť informácie, ktoré budú synchronizované s Vaším iPAQ Pocket PC (napríklad, kontakty, kalendár, inbox, úlohy, súbory, poznámky a AvantGo).

Poznámka: Ak zvolíte synchronizovať súbory, môžete ťahať a pustiť zvolené súbory vo Vašom počítači, aby boli synchronizované v zložke na iPAQ Pocket PC. Ak ste nazvali Vaše zariadenie "PC1", keď ste vytvárali partnerstvo, potom synchronizovaná zložka má meno "PC1". Pri synchronizácii sa súbory presunú do Vášho iPAQ Pocket PC.

Zmena nastavení synchronizácie

Môžete modifikovať nastavenia synchronizácie pre Microsoft ActiveSync na:

- Zmenu, keď Váš iPAQ Pocket PC synchronizujete s hostiteľským počítačom.
- Zmenu typu spojenia iPAQ Pocket PC s Vaším počítačom (napríklad sériové, USB, alebo infračervené spojenie).
- Zvolenie súborov a informácií na synchronizovanie.
- Zvolenie súborov a informácií, ktoré nechcete synchronizovať (napríklad pripojené súbory k e-mailom).
- Určenie, ako sa bude zaobchádzať s rozporami medzi informáciami na iPAQ Pocket PC a informáciami na počítači.

Aby ste zmenili nastavenia synchronizácie:

1. V menu **Start** vo Vašom počítači kliknite na **Programs > Microsoft ActiveSync > Tools > Options**.
 - a. V zložke **Sync Options** zvolíte súbory, alebo informácie na synchronizovanie s počítačom.
 - b. V zložke **Schedule** zvolíte, kedy bude iPAQ Pocket PC synchronizovaný s počítačom.
 - c. V zložke **Rules** určíte ako sa bude postupovať pri vyskytnutí sa rozdielov medzi informáciami na iPAQ Pocket PC a na počítači.
2. Klepnite na **OK**, ak ste skončili.
3. V menu **File** kliknite na **Connection Settings**. Zvoľte typ spojenia, ktorý bude povolený medzi iPAQ Pocket PC a počítačom.

Používanie infračerveného spojenia

Ako alternatívne použitie kolísky, môžete synchronizovať Váš iPAQ Pocket PC a Váš počítač pomocou infračerveného spojenia, ak máte v počítači nainštalovaný infračervený port, alebo infračervený USB adaptér. Možnosť infračerveného spojenia funguje na počítačoch, ktoré majú inštalovaný operačný systém Microsoft Windows 98 SE, Me, 2000, alebo XP.

Aby ste nastavili infračervené spojenie v počítači:

1. Synchronizujte iPAQ Pocket PC s počítačom pomocou kolísky **predtým**, ako ste prvýkrát vytvorili spojenie ActiveSync cez infračervené spojenie.
2. Postupujte podľa inštrukcií výrobcu počítača, aby ste nainštalovali a nastavili infračervený port.
3. Vyberte iPAQ Pocket PC z kolísky a nasmerujte jeho infračervený port na infračervený port počítača tak, aby medzi nimi nebola prekážka a boli od seba do 30,5 cm.

4. Inicializujte spojenie klepnutím na **Start > ActiveSync > Tools > Connect via IR**. Začne synchronizácia na Vašom zariadení.
5. Aby ste skončili, posuňte zariadenia preč od seba a klepnite na **X** v pravom hornom rohu obrazovky, aby ste spojenie vypli.

Kopírovanie súborov

Môžete kopírovať súbory z a na počítač použitím **Explore** v ActiveSync a Windows Explorer.

Aby ste kopírovali súbory:

1. Vložte iPAQ Pocket PC do kolísky.
2. V menu **Start** vo Vašom počítači kliknite na **Programs > Microsoft ActiveSync**.
3. Kliknite na **Explore**.
4. Dvakrát kliknite na ikonu **My Pocket PC**.
5. Vo Vašom počítači pravým tlačidlom kliknite na **Start** menu a zvolíte **Explore**.
6. Určite súbor, ktorý bude presunutý.

Poznámka: Nemôžete presúvať predinštalované, alebo systémové súbory.

7. Ťahajte a pustite súbory medzi iPAQ Pocket PC a počítačom. ActiveSync upraví súbory tak, aby mohli byť použité v aplikáciách Pocket Office, ak je to potrebné.

Poznámka: Presuňte súbory priamo do My Documents na iPAQ Pocket PC (alebo do zložky v My Documents), aby ich aplikácie vo Vašom iPAQ Pocket PC mohli nájsť.

Inštalovanie programov

Aby ste nainštalovali aplikácie do iPAQ Pocket PC z počítača pomocou ActiveSync:

1. Pomocou kolísky pripojte iPAQ Pocket PC k počítaču.
2. Postupujte podľa inštrukcií v aplikácií a v sprievodcovi inštaláciou.
3. Kontrolujte obrazovku iPAQ Pocket PC, aby ste videli, či sú potrebné nejaké ďalšie kroky na ukončenie inštalácie.

Zálohovanie a obnova súborov

Aby sa znížila možnosť straty dát, mali by ste pravidelne zálohovať informácie do Vášho počítača. Viac informácií o zálohovaní a obnove dát použitím Microsoft ActiveSync pozrite v kapitole 6 v časti "[Používanie ActiveSync na zálohovanie a obnovu](#)".

Môžete synchronizovať spojenia na Web stránky zo zoznamu **Favorites** vo Vašom počítači a prezerat' ich offline pomocou Pocket Internet Explorer.

1. V menu **Start** vo Vašom počítači kliknite na **Programs** a dvakrát kliknite a ikonu **Internet Explorer**.
2. Kliknite na **Favorites**, aby ste videli zoznam spojení na Vaše obľúbené Web stránky.
3. Aby ste uložili spojenie na Web stránku do Mobile Favorites, otvorte Web stránku a kliknite na **Create Mobile Favorite**.

Ak zvolíte "Favorites" ako typ informácií, ktoré budú synchronizované, ActiveSync skopíruje Mobil Favorite do Pocket PC pri ďalšej synchronizácií.

4. Postupujte podľa inštrukcií v informáciách synchronizácie, aby ste ručne synchronizovali Vaše obľúbené spojenia.

Odosielanie a prijímanie e-mailov

Môžete posielat' a prijímať e-mailové správy zosynchronizovaním iPAQ Pocket PC s počítačom pomocou ActiveSync. Ak používate ActiveSync na posielanie a prijímanie e-mailov, meno zložky, ktorú používate, je zobrazené na spodku obrazovky. Viac informácií o posielaní a prijímaní e-mailov pomocou ActiveSync, získate v menu **Start** klepnutím na **Help > Messaging**.

Vyžiadanie schôdzok

Môžete naplánovať schôdzku a poslať požiadavku na stretnutie cez ActiveSync. Viac informácií získate v menu **Start**, klepnutím na **Help > Calendar**.

Riadenie batérie

iPAQ Pocket PC má nabíjateľnú batériu, ktorá je čiastočne nabitá. Odporúčame, aby ste úplne nabili batériu iPAQ Pocket PC **pred** nastavením zariadenia a potom ju znova nabíjali správne. Pocket PC spotrebováva energiu na udržiavanie súborov v RAM a pre hodiny. Ak pracujete doma, nechajte Pocket PC a adaptér AC pripojený do kolísky. Pri cestovaní sa odporúča zobrať sebou adaptér striedavého prúdu, nabíjačku, alebo náhradnú batériu.



UPOZORNENIE: Do iPAQ Pocket PC používajte iba batériu schválenú HP. Vloženie batérie, ktorá nevyhovuje požiadavkám HP, môže zapríčiniť nesprávnu funkčnosť Pocket PC a zruší obmedzenú záruku HP iPAQ.

Pocket PC má malú internú záložnú batériu, ktorá Vám umožňuje vymeniť hlavnú batériu bez straty dát v RAM (užívateľom inštalované programy a dáta), ak sa táto výmena uskutoční do 15 minút. Internú batériu môže vymeniť iba kvalifikovaný pracovník technickej podpory.

Vloženie batérie

Aby ste vložili vymeniteľnú/nabíjateľnú batériu

1. Aby ste otvorili kryt batérie, stlačte dole uvoľňovaciu zarážku ❶, potom otočte dvierka batérie hore a odstráňte ich zo zariadenia ❷.

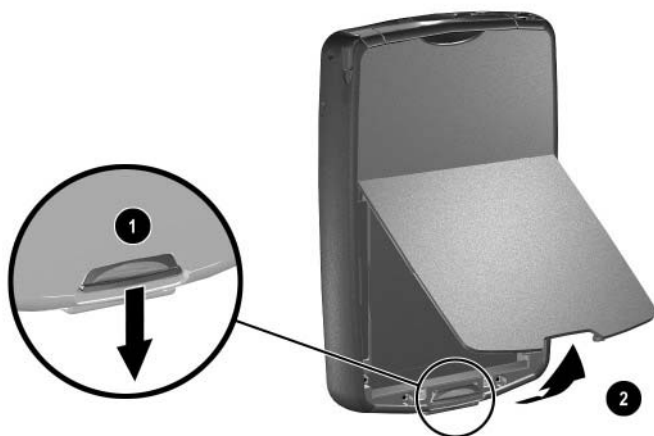

2. Vložte pravú stranu batérie do pravej strany priestoru pre batériu, potom zatlačte ľavú stranu batérie na svoje miesto ③.



3. Vložte vrchnú časť krytu batérie do vrchnej časti priestoru pre vloženie batérie ④.
4. Zatlačte spodnú časť krytu batérie, kým nezaklapne na svoje miesto ⑤.



UPOZORNENIE: Aby Pocket PC pracoval, kryt batérie musí byť na svojom mieste. Ak nie je na svojom mieste keď stlačíte tlačidlo napájania, Pocket PC sa nezapne.

Poznámka: Ak batéria nie je úplne nabitá, musíte pripojiť adaptér AC do Pocket PC, aby sa pred pokračovaním úplne nabila. Úplne nabitie batérie trvá asi 4 hodiny.

Vybratie batérie



UPOZORNENIE: Pred vybratím batérie použite aplikáciu iPAQ Backup, alebo ActiveSync a zálohujte v Pocket PC dáta.

Poznámka: Ak vyberiete, alebo vymieňate batériu, vykoná HP iPAQ mäkký reštart. Uistite sa, či ste predtým zatvorili všetky aplikácie a uložili dáta.

Aby ste vybrali batériu:

1. Stlačte dole uvoľňovaciu zarážku batérie ❶.
2. Otočte dvierka batérie hore a odoberte ich zo zariadenia ❷.

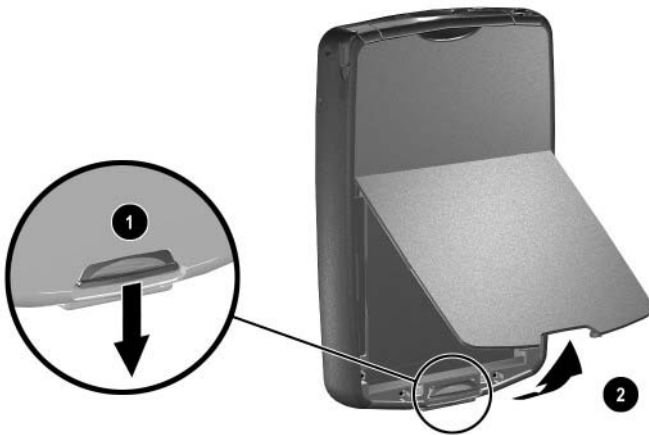

3. Zdvihnite ľavú stranu batérie hore a vyberte ju z Pocket PC.



UPOZORNENIE: Pretože väčšina aplikácií a dát, ktoré ste inštalovali do iPAQ Pocket PC sú udržiavané v pamäti (RAM), musíte ich znova nainštalovať ak sa batéria úplne vybije, alebo ak je batéria vybratá zo zariadenia na dlhšie ako pár minút. Inak, ak je úplne nabitá, interná batéria uchováva užívateľom vložené dáta do 15 minút v čase, keď štandardná batéria je vybratá. Pred vybratím batérie skontrolujte, či je zálohová batéria úplne nabitá klepnutím na **Start > Settings > zložku System > ikonu Power**.

Nemusíte znova inštalovať aplikácie a dáta uložené v zložke File Store v iPAQ Pocket PC, pretože sú uložené v stálej pamäti.

Nabíjanie cez adaptér striedavého prúdu

Štandardný adaptér striedavého prúdu pracuje v štandardnej elektrickej zásuvke. Pocket PC môžete tiež nabíť v automobile pomocou voliteľného automobilového adaptéra, ktorý pracuje v zapalovači cigariet, alebo v 12 V zásuvke.

Aby ste si zakúpili voliteľný automobilový adaptér, pozrite web stránku: www.hp.com/go/ipaqaccessories



UPOZORNENIE: Použite iba AC adaptéry odporúčané HP.

Aby ste nabili Pocket PC pomocou adaptéra striedavého prúdu:

1. Vložte zástrčku adaptéra AC do adaptéra nabíjačky ❶.
2. Zastrčte adaptér AC do elektrickej zásuvky ❷.
3. Vložte adaptér nabíjačky AC do spodnej časti Vášho Pocket PC ❸.



UPOZORNENIE: Aby ste predišli poškodeniu Pocket PC alebo adaptéra AC, uistite sa, či pred pripojením sú všetky konektory správne zarovnané.



4. Keď indikátor napájania na prednej strane iPAQ Pocket svieti oranžovo, zariadenie je úplne nabité a môžete odpojiť adaptér striedavého prúdu. Približný čas úplneho nabitia je štyri hodiny.

Poznámka: Štandardná batéria sa môže nabíjať asi štyri hodiny, nabitie voliteľnej rozširujúcej batérie trvá dlhšie.

Nabíjanie cez kolísku a adaptér striedavého prúdu

Na nabitie Vášho Pocket PC použite kolísku.

Poznámka: Pred nabitím Pocket PC nie je nevyhnutné ho synchronizovať.

Aby ste nabili Pocket PC pomocou kolísky:

1. Zastrčte adaptér AC do elektrickej zásuvky ❶ a pripojte druhý koniec AC adaptéra do konektora striedavého prúdu na kolíske ❷.
2. Zasuňte spodnú časť Pocket PC do HP iPAQ kolísky ❸ a zatlačte pevne na svoje miesto.



UPOZORNENIE: Aby ste predišli poškodeniu Pocket PC alebo kolísky sa uistite, či je pred zatlačením Pocket PC do kolísky konektor Pocket PC a konektor kolísky správne zarovnaný.

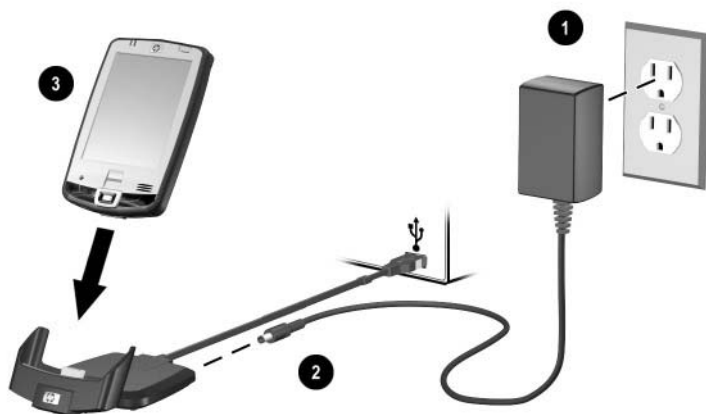

Poznámka: Oranžový indikátor nabíjania na prednej strane Pocket PC počas nabíjania batérie bliká oranžovo a svieti oranžovo (neblinká), ak je batéria úplne nabitá.

Nabíjanie pomocou kolísky a USB kábla

Alternatívnou metódou nabitia Pocket PC je nabitie zariadenia pomocou USB kábla. Pretože táto metóda nabíjania vybíja hosťovskú batériu (napr. laptop), musíte sprístupniť USB nabíjanie **na Pocket PC** predtým, ako začnete nabíjať zariadenie.

Aby ste nabili Pocket PC pomocou kolísky a USB kábla:

1. Zapnite USB nabíjanie v Pocket PC klepnutím na **Start > Settings > System > Power**.
2. Zvoľte zložku **USB Charging** a potom zaškrtnite **Use USB Charging**.

3. Klepnite na **OK**, len čo bolo nabíjanie USB aktivované.

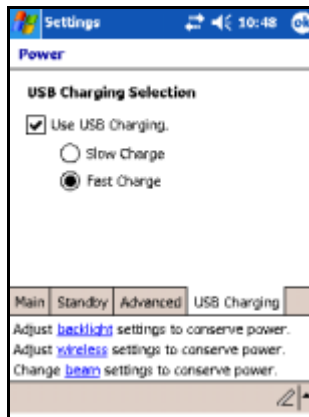

4. Pripojte jeden koniec USB sync kábla do spodnej časti Pocket PC.

5. Pripojte USB kábel do prístupného USB portu na zariadení, ktorým bude Pocket PC nabíjaný (napr. laptop).

Poznámka: Pocket PC sa nabíja pomalšie pri použití USB kábla, ako pomocou adaptéra striedavého prúdu.

Ručná kontrola úrovne nabitia batérie

Aby ste ručne skontrolovali nabitie batérie:

1. Klepnite na **Start > Settings > System**.

2. Klepnite na **Power > Battery**.

Ak úroveň nabitia batérie je nízka, pripojte napájanie striedavým prúdom pomocou kolísky a adaptéra striedavého prúdu, alebo vymeňte batériu. Informácie o nákupe voliteľnej štandardnej, alebo rozširujúcej batérie nájdete na HP web stránke: www.hp.com/go/ipaqaccessories

Aby ste zistili stav nabitia batérie skráteným povelom, klepnite na ikonu **Battery** umiestnenú na obrazovke Today.

Tip šetrenia batérie: Klepnite na **Start > Settings > System > Power > Advanced**, potom klepnite na box **Turn off device if not used for a** nastavíte ho tak, aby sa iPAQ Pocket PC rýchlo vypol, ak nie je používaný.

UPOZORNENIE: Odporúčame, aby ste nenechali batériu vloženú vo Vašom iPAQ Pocket PC úplne vybiť. Úplne vybitie batérie nepoškodí Pocket PC, alebo batériu; avšak stratíte všetky dáta, ktoré nie sú uložené vo File Store (ROM). Úplne vybitie batérie je podobné ako vykonanie tvrdého reštartu. Viac informácií pozrite v kapitole 1 v časti "[Vykonanie tvrdého reštartu](#)".

Tipy šetrenia energie

V tejto časti sú uvedené tipy, ktoré pomáhajú šetriť energiu batérie Pocket PC.

- Nastavte vypnutie osvetlenia pozadia (10, alebo 30 sekúnd) potom, ako ste prestali Pocket PC používať, alebo zavedte režim šetrenia energie, aby sa vyplo osvetlenie pozadia úplne. Viac informácií pozrite v časti "[Zmena nastavení osvetlenia pozadia](#)" uvedenú neskôr v tejto kapitole.

Poznámka: Najdôležitejšie, čo môžete urobiť pri šetrení energie batérie, je posunúť jazdca **Backlight Brightness Level** (úroveň jasnosti osvetlenia pozadia), ktorý sa používa na nastavenie podmienok osvetlenia, na najnižšiu úroveň.

- Nechajte Pocket PC pripojený na striedavý prúd vždy, keď ho nepoužívate. Viac informácií pozrite v časti "[Nabíjanie cez adaptér striedavého prúdu](#)" v tejto kapitole.

- Nechajte nastavenie vypnutia Pocket PC pri jeho nepoužívaní už po krátkom čase. Klepnite na ikonu **Battery** > zložku **Advanced**. Pri napájaní z batérie nastavte vypnutie zariadenie na čo najkratší prijateľný čas.
- Ak zariadenie nepoužívate, vypnite všetky bezdrôtové činnosti. Pozrite "**Zapnutie a vypnutie Wi-Fi**" v kapitole 8 a "**Zapnutie a vypnutie Bluetooth**" v kapitole 9.
- Vypnite nastavenie **Receive all incoming beams** (prijatie všetkých prichádzajúcich lúčov) a prijímajte infračervené lúče ručne. Pozrite kapitolu 2 "**Synchronizovanie s počítačom**".
- Môžete naprogramovať aplikačné tlačidlo na vypnutie obrazovky, keď je prehrávaný MP3, čo ušetrí energiu batérie. Klepnite na **Start** > **Programs** > **Windows Media** > **Tools** > **Settings** > **Buttons**. Vo vyskakovacom zozname **Select Function** (voľba funkcie) klepnite na **Screen Toggle** (prepnutie obrazovky). Stlačte programové tlačidlo a potom klepnite na **OK**. Potom, keď počúvate hudbu, stlačte programové tlačidlo, aby ste vypli obrazovku displeja.
- Vypnite Pocket PC počas nabíjania a umožnite nabíť zariadenie rýchlejšie.
- Aby ste zaručili, že nabíjanie z batérie je stále k dispozícii, kúpte si ďalšiu štandardnú batériu, alebo rozširujúcu batériu. Tieto batérie sa môžu nabíjať vo voliteľnej nabíjačke. Aby ste zakúpili ďalšiu batériu, alebo nabíjačku, navštívte HP Web stránku www.hp.com/go/ipaqaccessories

Zmena nastavenia osvetlenia pozadia

Pocket PC má funkciu automatického riadenia jasů, ktorá šetrí 25% životnosti batérie. Aby funkcia bola ľahšie prístupná, na obrazovke Today je zobrazená ikona osvetlenia pozadia. Okrem použitia skráteného povelu, môžete sprístupniť aplikáciu Backlight (osvetlenie pozadia) klepnutím na **Start** > **Settings** > **System** > **Backlight**.

Aby ste zmenili nastavenia osvetlenia pozadia:

1. Klepnite na **Start > Settings > System > Backlight**.
2. V zložke **Battery Power** zaškrtnite box **Turn off backlight if device is not used for** a vložte čas, ktorý chcete aby prešiel, kým sa osvetlenie pozadia vypne.
3. Klepnite na zložku **External Power**, aby ste zmenili nastavenie osvetlenia pozadia, kým napájate Pocket PC z externého zdroja (napr. kolíska, adaptér striedavého prúdu atď).
4. Klepnite na zložku **Brightness**, aby ste zmenili jas, keď napájate Pocket PC z batérie, alebo z externého zdroja.
5. Klepnite na **OK**, keď ste ukončili zmeny.

Poznámka: Osvetlenie pozadia sa automaticky zapne, ak klepnete na obrazovku, alebo stlačíte tlačidlo.

Zablokovanie tlačidiel

Aplikácia Button Lock (zamknutie tlačidiel) Vám umožňuje zablokovať všetky tlačidlá na Pocket PC okrem tlačidla napájania vždy, keď je zariadenie v režime Standby. Aktivovaním tejto funkcie môžete zabezpečiť, aby sa zariadenie náhodne nezaplo a nevybíjalo batériu.

Aby ste zablokovali tlačidlá:

1. Klepnite na **Start > Settings > Personal > Buttons**.
2. Klepnite na zložku **Lock** a zaškrtnite **Disable all buttons except power button**.
3. Klepnite na **OK**.

Základné používanie

Používanie obrazovky Today (dnes)

Ak zapnete iPAQ Pocket PC po prvýkrát, zobrazí sa **Today** obrazovka. Môžete ju tiež zobraziť klepnutím na **Start** a **Today**. Obrazovku **Today** použite na zobrazenie:

- Informácií o vlastníkovi
- Prichádzajúcich schôdzok
- Neprečítaných a neodoslaných správ
- Úloh, ktoré potrebujú byť dokončené

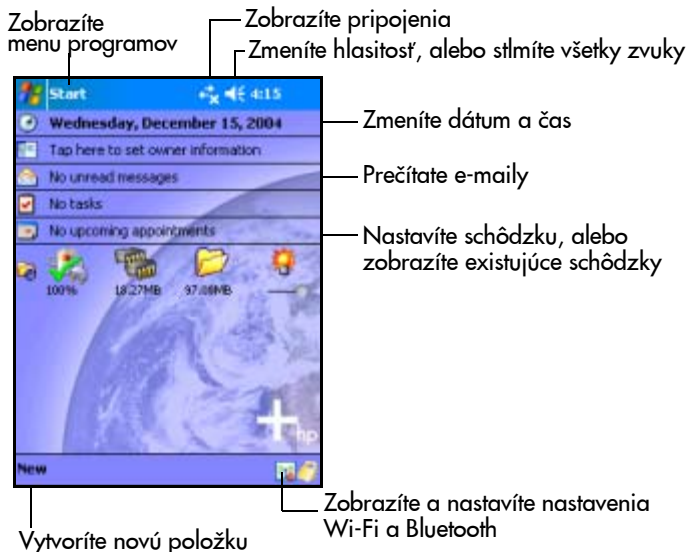

Lišta navigácie a lišta úloh

Lišta navigácie je umiestnená na vrchu obrazovky. Zobrazuje tlačidlo **Start**, aktívne oznaky (ako je nový e-mail, stavy pripojenia, stav reproduktorov) a aktuálny stav. Použite menu **Start** aby ste zvolili program.

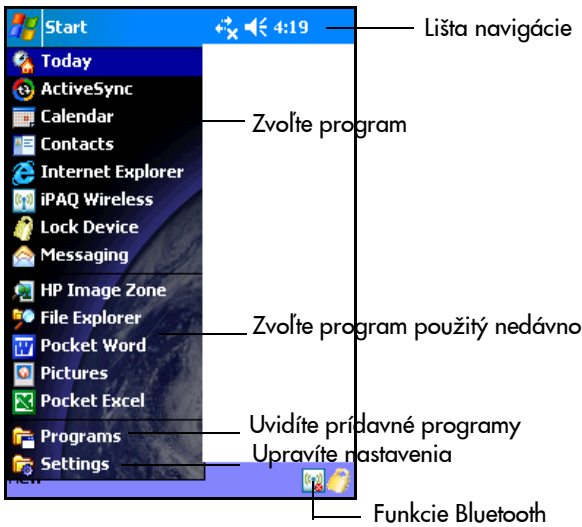



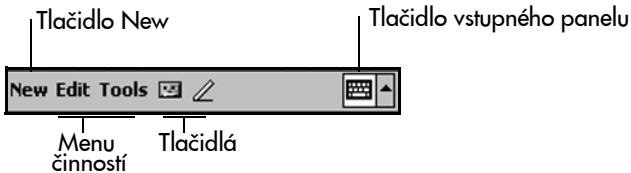





Lišta príkazov je umiestnená v spodnej časti obrazovky. Menu **New** poskytuje skrátené povelky pre vytvorenie nových schôdzok, kontaktov, úloh, poznámok atď. Tlačidlo **Input panel** Vám umožňuje vložiť text.





Ikony stavu

V lište navigácie a lište príkazov môžete vidieť nasledujúce ikony. Klepnutím na ikonu na obrazovke zobrazíte viac informácií priradených k položke.

Ikona	Stav
	Aktívne spojenie s počítačom, alebo bezdrôtovou sieťou
	Neaktívne spojenie s počítačom, alebo bezdrôtovou sieťou
	Microsoft ActiveSync is synchronizuje
	Reproduktor je zapnutý
	Reproduktor je vypnutý (alebo v stlmenej pozícii)
	Nabitie batérie je nízke
	Nabitie batérie je veľmi nízke
	Prijatý e-mail, SMS, alebo MMS správa.
	Prijaté okamžité správy

(pokračovanie)

(pokračovanie)

Ikona	Stav
	iPAQ Pocket PC je pripojený na kolísku. Táto ikona sa objaví iba ak je aktívne spojenie.
	Ikona bezdrôtovej činnosti iPAQ - klepnutím zobrazíte obrazovku bezdrôtového prenosu. Poskytuje riadiace centrum na zapnutie a vypnutie všetkých bezdrôtových činností a možnosť konfigurovať nastavenia.

Vyskakovacie menu

Vyskakovacie menu rýchlo vykoná činnosť položky. Použite toto menu na odstrihnutie, kopírovanie a zmazávanie položiek, na zasielanie e-mailov, alebo súborov na iné zariadenie.

Aby ste sprístupnili vyskakovacie menu, **klepnite a držte** stylus na mene položky, ktorej činnosť chcete vykonať. Keď sa objaví menu, klepnite na požadovanú činnosť, alebo klepnite mimo menu, aby sa toto zatvorilo bez vykonania činnosti.

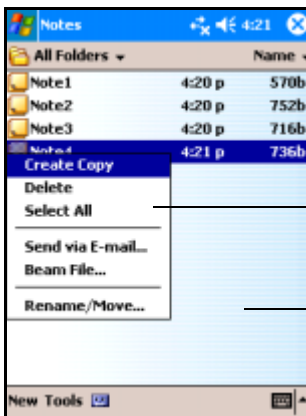

Klepnutím a držaním zobrazíte vyskakovacie menu

Klepnite na činnosť, ktorú chcete

Klepnite mimo menu, aby ste ho zatvorili bez činnosti

Vytvorenie informácií

V obrazovke **Today** môžete vytvoriť nové informácie vrátane:

- Schôdzok
- Kontaktov
- Správ
- Informácií o pracovných zošitoch Excel
- Poznámok
- Úloh
- Dokumentov Word

1. V menu **Start** v spodnej časti obrazovky klepnite na **Today > New**.
2. Klepnite na možnosť vytvoriť novú položku.
3. Klepnite na **OK**, keď ste skončili vytvorenie novej položky.

Prispôbenie obrazovky Today

V obrazovke **Settings Today** môžete:

- Pridať obrázok ako pozadie.
- Zvoliť informácie, ktoré sa zobrazia na obrazovke **Today**.
- Zvoliť tému obrazovky **Today**.
- Nastaviť poriadok informácií.
- Rozhodnúť, kedy sa obrazovka **Today** objaví.

1. Klepnite na **Start > Settings > Personal > Today**.
2. Zvoľte box **Use this picture as the background**.

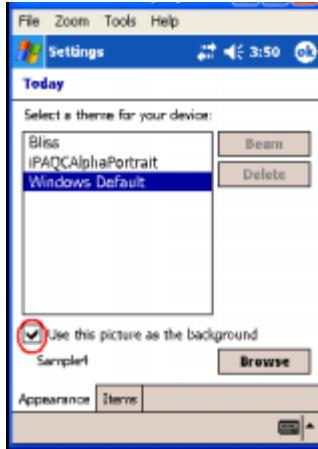

3. Klepnite na **Browse** a zvolíte obrázok z File Explorer.
4. Klepnite na zložku **Items** aby ste vybrali, alebo usporiadali informácie na obrazovke **Today**.

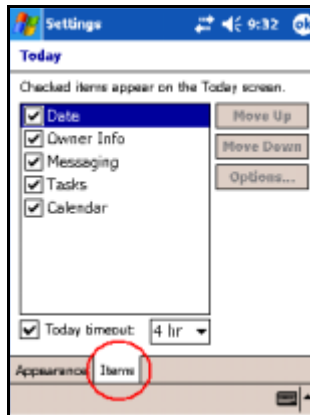

5. Klepnite na položku a zvýrazníte ju.

6. Klepnite na **Move Up** alebo **Move Down** aby ste zmenili poriadok informácií na obrazovke **Today**.

Poznámka: Nemôžete zmeniť umiestnenie **dátumu** na obrazovke **Today**.

7. Klepnite na šípku dole priradenú k boxu **Today timeout**, aby ste určili koľko hodín musí prejsť, aby sa objavila obrazovka **Today**.
8. Klepnite na **OK**.

Zmena orientácie obrazovky

Môžete zmeniť orientáciu obrazovky Vášho Pocket PC z režimu Portrait (vertikálny) na Landscape (horizontálny).

Aby ste zmenili orientáciu obrazovky Pocket PC:

1. Klepnite na **Start > Settings > System > Screen**.
2. Klepnite **Portrait**, **Landscape (right-handed)** (pre pravákov), alebo **Landscape (left-handed)** (pre ľavákov).

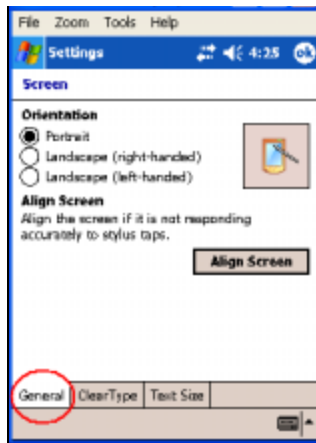

3. Klepnite na **OK**.

Skrátený povel: Stlačte a držte tlačidlo **Calendar** počas 2 sekúnd a prepnete medzi vertikálnym a horizontálnym režimom.

Otvorenie a zatvorenie aplikácií

Otvorte nejakú aplikáciu vo Vašom iPAQ Pocket PC v menu **Start**.

Poznámka: Aplikáciu môžete tiež otvoriť jej priradením aplikáčnemu tlačidlu. Aby ste priradili aplikáčné tlačidlo, v obrazovke **Today** klepnite na **Start > Settings > Personal > Buttons**.

Aby ste otvorili aplikáciu :

1. Klepnite na **Start > Programs**.
2. Klepnite na meno, alebo logo požadovanej aplikácie.

Aby ste minimalizovali otvorenú aplikáciu, klepnite na **x** v pravom hornom rohu obrazovky.

Zatvorte aplikácie buď ručne, alebo pomocou **iTask**.

Poznámka: Aplikácie sa automaticky zatvoria v závislosti od použiteľnej pamäte.

Zatvorenie pomocou iTask

1. Stlačte tlačidlo **iTask** (aplikáčné tlačidlo 4 v spodnej pravej časti zariadenia).
2. Klepnite na a držte program, ktorý má byť zatvorený.
3. Vo vyskakovacom menu klepnite na **Close This Task**.

Ručné zatvorenie

1. Klepnite na **Start > Settings > zložku System > Memory > zložku Running Programs**.
2. Klepnite na **Stop All**, alebo zvolíte čiastočnú aplikáciu a potom klepnite na **Stop**.

Poznámka: Aby ste umiestnili aktuálne bežiaci program do popredia, klepnite na **Activate**.

Inštalovanie aplikácií

Inštalujte aplikácie do iPAQ Pocket PC z:

- počítača použitím Microsoft ActiveSync.
- iPAQ Pocket PC, ak aplikácia má koncovku .cab
- iPAQ Pocket PC, alebo počítača skopírovaním súboru aplikácie, ak má koncovku .exe, alebo .cef

Aby ste do Vášho Pocket PC nainštalovali viac aplikácií:

1. Na pripojenie Pocket PC na Váš osobný počítač použite kolísku.
2. Postupujte podľa inštrukcií v sprievodcovi inštaláciou, ktorý je v programe, ktorý chcete nainštalovať.
3. Skontrolujte obrazovku Pocket PC, či nie sú potrebné ďalšie kroky na ukončenie inštalácie programu.

Zmazanie aplikácií

Aby ste zmazali aplikácie vo Vašom Pocket PC:

1. Klepnite na **Start > Settings > System > Remove Programs**.
2. Zaškrtnite zaškrťavacie políčko programu(ov), ktorý(é) chcete odstrániť a potom klepnite na **Remove**.

Poznámka: Odstránením aplikácie z Vášho Pocket PC zväčšíte pamäť (používanú na uloženie dát a súborov) a operačnú pamäť (spúšťanie programov) na zariadení.

Zálohovanie informácií

Použijete iPAQ Backup, alebo Microsoft ActiveSync Backup na zálohu a obnovu informácií vo Vašom iPAQ Pocket PC.

Poznámka: iPAQ Backup je v iPAQ Pocket PC už nainštalovaný. Musíte inštalovať ActiveSync do Vášho počítača **pred** použitím ActiveSync Backup.

Aby ste znížili možnosť straty informácií, mali by ste zálohovať informácie pravidelne. Viac informácií o zálohovaní dát pozrite v kapitole 6 v časti "[Používanie iPAQ Backup na zálohovanie/obnovu](#)".

Používanie zložky iPAQ File Store

Môžete inštalovať aplikácie a uložiť súbory do zložky iPAQ File Store, ktorá je prístupná z File Explorer vo Vašom iPAQ Pocket PC.

Aplikácie a súbory uložené v zložke iPAQ File Store sú v pamäti ROM a zostanú uložené ak vykonáte úplny reštart Vášho iPAQ Pocket PC, alebo keď sa batéria celkom vybije.



UPOZORNENIE: Ak máte aktivované HP ProtectTools a zabudli ste PIN, alebo heslo, reštartovanie zariadenia bude mať za následok stratu dát uložených v iPAQ File Store. Viac informácií o HP ProtectTools pozrite v [Kapitole 7](#), "[Bezpečnostné funkcie](#)".

Niektoré zariadenia majú High Speed File Store a rýchlejšiu verziu iPAQ File Store. Ak Váš iPAQ Pocket PC má viac ako 30 MB pamäti, je to High Speed File Store. Aby ste zistili koľko pamäti je na zariadení, v obrazovke **Today** klepnite na ikonu **Memory** > zložku **Storage Card**. Vo vyskakovacom boxe zvolte **iPAQ File Store**. Ak množstvo pamäte je 30 MB, alebo viac, potom máte High Speed File Store.

Uloženie do iPAQ File Store, alebo do High Speed File Store:

1. Skopírujte ukladané súbory do zložky iPAQ File Store.
2. V menu **Start** klepnite na **Programs > File Explorer > MyDevice > iPAQ File Store**.
3. Pridajte zvolené súbory.



UPOZORNENIE: Ak formátujete iPAQ File Store, nevykonávajte tvrdý, alebo mäkký reštart. Vykonanie reštartu môže zabrániť Pocket PC v normálnej činnosti. Viac informácií o formátovaní iPAQ File Store pozrite v časti "[Vykonanie tvrdého reštartu](#)" v kapitole 1.

Poznámka: Pred uložením súborov do zložky iPAQ File Store je dobré zistiť, koľko pamäti je v zložke k dispozícii. Aby ste zobrazili veľkosť pamäti, v menu **Start**, klepnite na **Settings > zložku System > Memory > zložku Storage Card**, potom zvolte vo vyskakovacom menu **iPAQ File Store**.

Metódy vstupu

Používanie vstupného softvéru

Aby ste vložili do Pocket PC informácie môžete klepnúť na klávesnicu, alebo písať pomocou Letter Recognizer, Microsoft Transcriber, alebo Block Recognizer v mnohých aplikáciách. Môžete použiť stylus na kreslenie a písanie na obrazovku v aplikácií Notes (poznámky) a zo zložky **Notes** (poznámky) v aplikáciách Kontakty, Kalendár a v aplikácií Úlohy.



UPOZORNENIE: Aby ste zabránili zničeniu obrazovky iPAQ Pocket PC, používajte stylus. Nikdy nepoužívajte pero, alebo nejaký iný kovový predmet na dotýkanie sa obrazovky.

Poznámka: Microsoft Transcriber je voľný program, ktorý si môžete stiahnuť z Microsoft web stránky.

Zmena možností pri ponúkaní slov

Ak niečo píšete, iPAQ Pocket PC Vám v boxe nad klávesnicou ponúkne slová pre Letter Recognizer, alebo Block Recognizer, ale nie pre Transcriber.

Môžete určiť:

- či sa slová ponúknu
- počet písmen, ktoré zadáte pred ponúknutím slov
- počet slov, ktoré sa ponúknu

Aby ste zmenili ponuky slov:

1. V menu **Start** klepnite na **Settings > Input**.
2. Klepnite na zložku **Word Completion**.

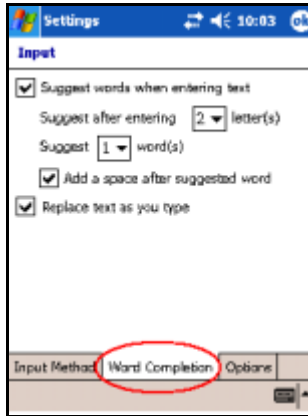

3. Určite počet písmen, ktoré napíšete predtým, ako bude vykonaná ponuka, potom klepnite na šípku dole priradenú písmenám a zvolte počet.

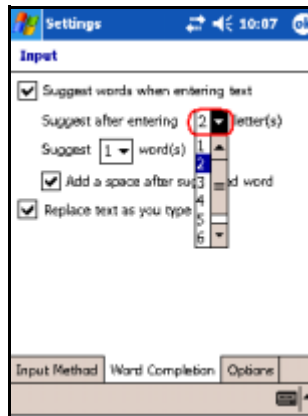

4. Určíte počet slov, ktoré budú ponúknuté, potom klepnite na šípku dole priradenú k slovám a zvolíte počet.

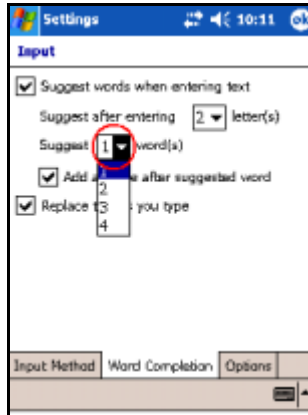

5. Klepnite na **OK**.

Poznámka: Ak nechcete ponúknúť slová, odstráňte zaškrtnutie klepnutím na box pri **Suggest Words When Entering Text**.

Používanie klávesnice na obrazovke

Použite stylus na klepnutie na písmená, symboly, číslice na klávesnici na obrazovke, aby ste vložili písaný text priamo na obrazovku.

1. Z nejakej aplikácie klepnite na šípku hore vedľa ikony **Input Panel**.

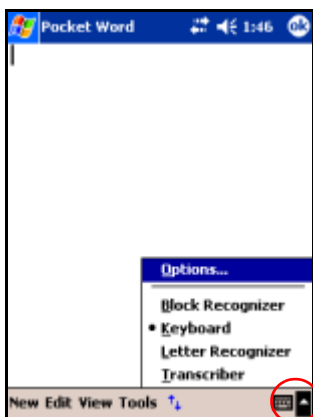

2. Klepnite na **Keyboard**, aby ste zobrazili klávesnicu na obrazovke.

Poznámka: Aby ste videli symboly, klepnite na 123.

3. Klepnite na znak, symbol, alebo číslo, aby ste vložili informácie.
4. Klepnite na **OK**.

Písanie stylusom a Letter Recognizer

Použijete stylus a Letter Recognizer na písanie písmen, číslic a symbolov na obrazovku. Vytvorte slová a vety písaním veľkých písmen (ABC), malých písmen (abc) a symbolov (1 23) v určených oblastiach.

Aby ste písali stylusom a Letter Recognizer:

1. V nejakej aplikácii klepnite na šípku hore vedľa ikony **Input Panel**.
2. Klepnite na **Letter Recognizer**.
3. Píšte písmeno a symbol medzi prerušovanú a základnú čiaru.
 - a. Aby ste zobrazili veľké písmeno, napíšte ho medzi značky označené **ABC**.
 - b. Aby ste zobrazili malé písmeno, napíšte ho medzi značky označené **abc**.
 - c. Píšte číslo, alebo symbol medzi značky označené **123**.

Čo napíšete bude transformované na text.

Poznámka: Otáznik vo vnútri aplikácie určuje súbor **Pomoc**.

Poznámka: Aby Letter Recognizer pracoval efektívne, píšete znaky medzi bodkovanú čiaru a základnú čiaru.

- Keď píšete písmeno ako "p", píšete hornú časť do oblasti medzi čiarkovanú a základnú čiaru a spodnú časť pod základnú čiaru.
- Keď píšete písmeno ako "b", píšete spodnú časť do oblasti medzi čiarkovanú a základnú čiaru a vrchnú časť nad čiarkovanú čiaru.

Poznámka: Aby ste zobrazili pomoc pri používaní Letter Recognizer, otvorte program a klepnite na otáznik vedľa oblasti na písanie.

Písanie pomocou stylusu a Microsoft Transcriber

Použite stylus a Microsoft Transcriber na písanie slov, písmen, číslic a symbolov kdekoľvek na obrazovke.

1. V nejakej aplikácii klepnite na šípku hore, vedľa ikony **Input Panel**.
2. Klepnite na **Transcriber**, aby ste zobrazili obrazovku **Transcriber Intro**.
3. Klepnite na **OK**.
4. V spodnej časti obrazovky klepnite na **New**.
5. Začnite písať na obrazovku. Všetko čo napíšete bude prevedené na text.

Poznámka: Aby ste "naučili" Transcriber Váš rukopis, klepnite na ikonu **A** v spodnej časti obrazovky, aby sa zobrazila obrazovka **Letter Shapes** (forma písma) a postupujte podľa inštrukcií.

Písanie pomocou stylusu a Block Recognizer

Píšte písmená, čísla a symboly pomocou stylusu a Block Recognizer. Vytvárajte slová a vety písaním písmen a číslic do určitých oblastí.

1. V nejakej aplikácii klepnite na šípku hore, vedľa tlačidla **Input Panel**.
2. Klepnite na **Block Recognizer**.

3. Píšte slovo, písmeno, symbol medzi značky:

- Napíšte písmeno medzi značky označené "**abc**", aby ste zapísali text.
- Napíšte číslo, alebo symbol medzi značky označené "**123**", aby ste zapísali čísla, alebo symboly.

Všetko čo napíšete, bude transformované na text.



Kreslenie a písanie na obrazovku

Použite stylus ako pero na kreslenie a písanie v aplikácií Notes (poznámky), alebo zo zložky **Notes** v aplikáciách Calendar, Contacts, alebo Tasks.

1. V menu **Start** klepnite na **Notes > New**.
2. Kreslite a píšte na obrazovku.
3. Klepnite na ikonu **Pen** (pero).
4. Klepnite na **OK**.

Prevod ručne napísaného na text

Transformuje napísané na text, keď píšete stylusom v aplikácii Notes, alebo v zložkách Notes v aplikáciách:

- Calendar (kalendár)
- Contacts (kontakty)
- Tasks (úlohy)

Aby sa transformovalo napísané na text:

1. V menu **Start** klepnite na **Notes**, alebo na zložku **Notes** v aplikáciách Calendar, Contacts, alebo Tasks.
2. Klepnite na poznámku, aby ste ju otvorili.
3. Klepnite na **Tools**.
4. Klepnite na **Recognize**.

Poznámka: Aby sa transformovalo konkrétne slovo, alebo fráza, zvýraznite ju predtým ako klepnete na **Recognize**. Ak slovo nebude rozpoznané, nebude transformované.

5. Klepnite na **OK**.

Použiteľný softvér na HP iPAQ Pocket PC

Programy popísané ďalej sú predinštalované na Vašom iPAQ Pocket PC. Pri používaní tohoto softvéru môžete nájsť podrobné informácie v Help súboroch umiestnených na iPAQ Pocket PC. Aby ste sprístupnili tieto súbory pomoci, klepnite v aplikácii na **Start > Programs > Help**.

Okrem toho Microsoft Pocket PC Basics Help poskytuje inštrukcie pre činnosť Pocket PC. Aby ste určili Pocket PC Basics, klepnite na **Start > Programs > Help > Pocket PC Basic**.

Poznámka: Ak sa preruší napájanie Pocket PC, predinštalované programy sa nezmažú.

Aby ste sprístupnili nasledujúce programy, klepnite na **Start**, potom na meno programu, alebo klepnite priamo na obrazovku **Today**.

Aplikácia	Funkcia
Microsoft Calendar	Plánuje schôdzky, stretnutia a iné položky a nastavuje alarm na ich pripomenutie. Dnešné schôdzky sú zobrazené na obrazovke Today .
Microsoft Contacts	Poskytuje zoznam spolupracovníkov a priateľov a ich e-mailové adresy a telefónne čísla.
Microsoft Messaging	Ak je nainštalovaný ActiveSync, prijíma a odosiela e-mailové správy v Inboxe vo Vašom iPAQ Pocket PC, alebo v počítači. Aby ste mohli poslať, alebo prijať e-mail, musíte mať e-mailovú adresu, ktorú Vám poskytol zamestnávateľ, alebo poskytovateľ internetu (internet Service Provider - ISP).
Microsoft Pocket Internet Explorer	Prehliada internet a sťahuje strany cez synchronizáciu, alebo pripojením na internet.
Microsoft Tasks	Prehľadáva zoznam úloh.
TodayPanel Lite	Umožňuje skrátené povelý na možnosti batérie, pámate a osvetlenia pozadia vo Vašom Pocket PC.

Aby ste sprístupnili nasledujúce programy, klepnite na **Start > Programs**, potom na meno programu.

Aplikácia	Funkcia
Microsoft ActiveSync	Synchronizuje informácie medzi Pocket PC a počítačom tak, že máte najnovšie údaje na oboch miestach. Uistite sa, či ste nainštalovali do Vášho počítača ActiveSync predtým, ako ste pripojili kóliksu a iPAQ Pocket na Váš počítač.
Microsoft Calculator	Vykonáva výpočty a prevod meny.
Microsoft File Explorer	Ukáže, kde sú na iPAQ Pocket PC, alebo na pamäťovej karte umiestnené súbory.
Microsoft Find	Umožňuje Vám vyhľadať konkrétny súbor, alebo zložku súborov v iPAQ Pocket PC.
How Do I...?	Odpovedá na najčastejšie sa vyskytujúce otázky týkajúce sa Vášho iPAQ Pocket PC.
HP Image Zone	Zobrazí individuálne obrázky a spúšťa prezentácie. Zobrazuje tiež obrázky z pamäťovej SD karty digitálneho fotoaparátu.
HP Mobile Printing	Aktivuje mobilnú tlač.
Games	Obsahuje hry vytvorené pre hranie sa na iPAQ Pocket PC.
iPAQ Backup	Umožňuje zálohovanie dát, aby sa zabránilo ich strate spôsobenej vybitou batériou, neúmyselným vymazaním, alebo chybou hardvéru.
iTask	Umožňuje rýchly prístup k najčastejšie používaným funkciám na Vašom iPAQ Pocket PC.

(pokračovanie)

(pokračovanie)

Aplikácia	Funkcia
Microsoft MSN Messenger	Poskytuje prostredie na chat, ktoré Vám umožňuje vidieť kto je online, posilať a prijímať okamžité správy, konverzovať so skupinou kontaktov, povedať kontaktu, že nie ste dosažiteľný a zablokovať kontakty, aby nevideli Váš stav, alebo aby Vám nemohli poslať správy.
Microsoft Notes	Vytvára ručne písané, kreslené alebo na klávesnici písané záznamy.
Microsoft Pocket Excel	Umožňuje vytvárať a editovať pracovné zošity, alebo zobrazí a editovať pracovné zošity Excel vytvorené v počítači.
Microsoft Pocket MSN	Umožňuje odoberať rozličné MSN služby pre Váš Pocket PC.
Microsoft Pocket Word	Vytvára nové dokumenty, alebo zobrazí a edituje dokumenty Word vytvorené na Vašom počítači.
Print Manager	Umožňuje riadiť tlačové úlohy.
Microsoft Terminal Services Client	Prihlási sa do Vášho počítača a používa všetky programy v tomto počítači z Vášho Pocket PC (Windows 2000 a XP, alebo novší).
Microsoft Windows Media Player 9 Series	Prehráva na Vašom zariadení digitálne zvukové a video súbory vo Windows Media, alebo vo formáte MP3.

Aby ste sprístupnili nasledujúce programy klepnite na **Start > Settings > Personal**, potom klepnite na meno programu.

Aplikácia	Funkcia
Buttons	Poskytuje Vám možnosť programovať aplikačné tlačidlá na otváranie najčastejšie používaných programov a odpojiť všetky tlačidlá okrem tlačidla napájania, aby ste zabezpečili, že zariadenie nebude náhodne zapnuté.
HP ProtectTools	Poskytuje bezpečnosť softvéru na Pocket PC, aby bolo čo najmenšie riziko straty dát. Umožní Vám používať odlačok prsta (nie je k dispozícii pri všetkých modeloch), PIN, a/alebo heslo na ochranu Vašich dát.
Input	Definujte si Vašu vstupnú metódu, upravte možnosti dopĺňovania slov a definujte si Váš štýl písania.
Menus	Upravte si menu Start, alebo definujte nové menu.
Owner Information	Vložte informácie o sebe, aby ostatní rozpoznali Váš Pocket PC.
Sounds & Notifications	Aktivuje/zablokuje zvuk pre viaceré možnosti ako sú udalosti, programy, klepnutia na obrazovku a tlačidlá hardvéru, ako aj zvýraznenie, keď sa oznamy objavia.
Today	Zvoľte tému pre pozadie obrazovky Today a definujte, ktoré položky sa objavia na obrazovke Today .

Aby ste sprístupnili nasledujúce programy klepnite na **Start > Settings > Personal**, potom klepnite na meno programu.

Aplikácia	Funkcia
About	Popisuje, ktorá verzia softvéru Windows Mobile 2003 je zavedený vo Vašom iPAQ Pocket PC a ponúka informácie o ID zariadenia a aplikované autorské práva.
Audio	Určuje nastavenia zvuku.
Backlight	Umožňuje zmeny nastavení pozadia Pocket PC ako je jas, zachováva nabitie batérie a externé napájanie.
Certificates	Umožňuje použiť osobný certifikát na Vašu identifikáciu ostatnými a dáva informáciu na predinštalovanie certifikátov hlavného adresára.
Clocks & Alarms	Umožňuje zvoliť časovú zónu, čas a dátum pre domov a navštívené lokality a nastaviť alarm.
Enroll	HP Certificate Enroller Vám umožňuje stiahnuť certifikáty z HP web stránky, ak máte správnu autorizáciu.
HP Asset Viewer	Vypisuje podrobné informácie o Vašom systéme a jeho konfigurácie.
HP Profiles	Umožňuje užívateľovi zmeniť výstražné signály (typ zvonenia, tón, vibrácia). Napríklad, ak ste na stretnutí môžete zmeniť typ zvonenia pre prichádzajúce volania na vibračný.
iTask Settings	Umožňuje Vám definovať nastavenia, ktoré sa objavia na prednej strane zariadenia, ak stlačíte tlačidlo iTask.

(pokračovanie)

(pokračovanie)

Aplikácia	Funkcia
Memory	Skontrolujte koľko pamäte je k dispozícii na Vašom zariadení, alebo na pamäťovej karte. Umožňuje Vám tiež skontrolovať, ktoré programy sú aktuálne spustené a zastaviť, alebo aktivovať ich.
Power	Pozrite koľko energie zostáva hlavnej a zálohovej batérie, definujte kedy sa zariadenie vypne potom, čo nie je používané a definujte obdobie standby.
Regional Settings	Definujte jazyk, ktorý sa bude používať v zariadení, ako aj počet iných regionálnych špecifik ako sú mena, čas a dátum, ktoré sú zobrazené.
Remove Programs	Umožňuje Vám odinštalovať programy, ktoré ste nainštalovali.
Screen	Definujte orientáciu obrazovky, nastavte obrazovku, aktivujte Clear Type a definujte veľkosť textu objavujúceho sa na obrazovke.
Self -Test	Spustí na zariadení základný diagnostický test.

Aby ste sprístupnili nasledujúce programy klepnite na **Start > Settings > Connections**, potom klepnite na meno programu.

Aplikácia	Funkcia
Beam	Umožňuje Vám určiť, či sa budú, alebo nebudú automaticky prijímať všetky prichádzajúce infračervené lúče.
Bluetooth	Zapnite, alebo vypnite Bluetooth, alebo vytvorte nové Bluetooth pripojenie.
Bluetooth Phone Manager	Riadi internetové spojenie s Vaším Pocket PC a mobilným telefónom a poskytovateľom telefónnych služieb. Zjednodušuje tiež procedúru párovania Bluetooth medzi Pocket PC a Vaším mobilným telefónom.
Microsoft Connections	Pripojí Váš Pocket PC na internet a intranet na prezeranie web stránok, posíela a prijíma e-maily a synchronizuje informácie pomocou ActiveSync.
iPAQ Wireless	Poskytuje centralizované riadenie všetkým bezdrôtovým funkciám na Vašom Pocket PC. Umožňuje Vám zapnúť a vypnúť bezdrôtové funkcie a nakonfigurovať nastavenia Wireless Local Area Network (WLAN), Bluetooth, atď.
LEAP	Umožňuje Vám stanoviť nastavenia LEAP spojenia, ak Vaša sieť používa tento bezpečnostný protokol.
Network Cards	Nakonfigurujte adaptéry siete, ak používate sieťovú kartu na dvoch miestach, v práci a doma.

Inštalovanie aplikácií

Aplikácie inštalujte do Vášho iPAQ Pocket PC z:

- počítača pomocou Microsoft ActiveSync
- iPAQ Pocket PC ak súbor aplikácie má koncovku .cab
- iPAQ Pocket PC, alebo z Vášho počítača kopírovaním súboru aplikácie, ktorá má koncovky .exe alebo .cef

Aby ste nainštalovali do Pocket PC viac aplikácií:

1. Použite kolísku, aby ste prepojili Váš Pocket PC s osobným počítačom.
2. Postupujte podľa inštrukcií v sprievodcovi inštalácie poskytnutý programom, ktorý chcete inštalovať.
3. Skontrolujte obrazovku Pocket PC, aby ste videli, či sú nevyhnutné ďalšie kroky na ukončenie inštalácie programu.

Odstránenie aplikácií





Aby ste odstránili aplikácie z Vášho Pocket PC:

1. Klepnite na **Start > Settings > System > Remove Programs**.
2. Zaškrtnite zaškrťavací box programu(ov), ktoré chcete odstrániť a potom klepnite na **Remove**.

Poznámka: Odstránením aplikácie z Pocket PC zväčšíte pamäť (použitú na uloženie dát a súborov) a operačnú pamäť (použitú na beh programov) na zariadení.

Používanie TodayPanel Lite

TodayPanel Lite je spojka obrazovky Today, ktorá Vám umožňuje rýchlo zobrazíť a zmeniť množstvo možností. Možnosti, ktoré môžete zmeniť sú:

Ikona	Meno	Popis
	TodayPanel Lite	Zmeňte možnosti TodayPanel Lite, alebo nastavení obrazovky Today.
	Napájanie z batérie	Zobrazte nabíte batérie, ktoré zostáva, nastavte obdobie standby, nastavte časový interval vypnutia Pocket PC, nastavte metódu USB nabíjania.
	Hlavná pamäť	Zobrazte množstvo hlavnej pamäte, ktorá je k dispozícii v Pocket PC. Z tejto obrazovky môžete tiež zobrazíť, aktivovať a zastaviť všetky spustené programy.
	Pamäťová karta	Zobrazte množstvo pamäte na pamäťovej karte, ktorá je k dispozícii, alebo koľko pamäte je pridelené iPAQ File Store. Môžete tiež zobrazíť, aktivovať, alebo zastaviť všetky spustené programy z tejto obrazovky.
	Osvetlenie pozadia	Zobrazte a zmeňte možnosti osvetlenia pozadia v Pocket PC.

Aby ste použili TodayPanel Lite, v obrazovke **Today** klepnite na ikonu Vašej voľby, urobte príslušné zmeny a klepnite na **OK**.

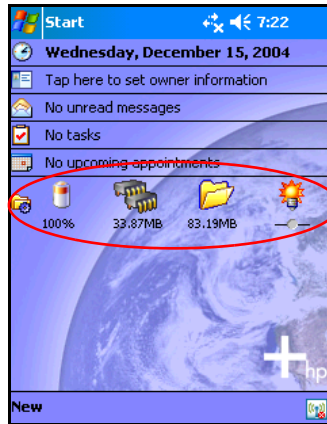

Pomocou TodayPanel Lite môžete zmeniť ikony na pevný režim, ako je ukázané na obrázku, čo umožňuje viac miesta na obrazovke Today. Môžete tiež zmeniť pamäť a nastavenia pamäte, aby ste ich zobrazili v percentách, na rozdiel od veľkosti súborov.

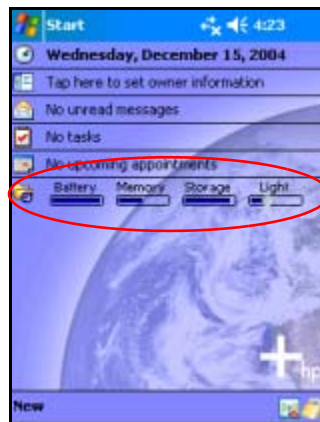

Zmena na pevný režim:

1. Klepnite na  > **Options** a otvoríte aplikáciu TodayPanel Lite.
2. Klepnite na box **Display Mode** a zvolíte **Compact**.
3. Klepnite na **Bar Color...** a zmeníte farbu lišty a klepnite na **OK**.

Aby ste zobrazili pamäť v percentách:

1. Klepnite na  > **Options** a otvoríte aplikáciu TodayPanel Lite.
2. Klepnite na box **Display Memory as**, alebo box **Display Storage as** a zvolíte percento.
3. Klepnite na **OK**.

Aby ste odstránili TodayPanel Lite z obrazovky Today:





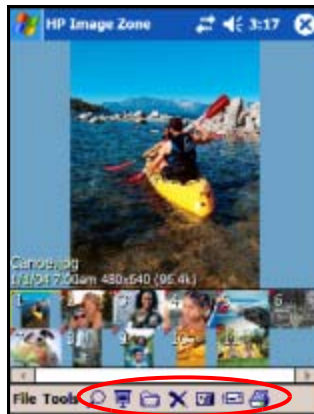

1. Klepnite na **Start** > **Settings** > ikonu **Today** > **Items**.
2. Zrušte zaškrtnutie v boxe **TodayPanel** a klepnite na **OK**.

Používanie HP Image Zone

Keď používate HP Image Zone, môžete prezerať a zdieľať obrázky z Vášho iPAQ Pocket PC. Môžete tiež tlačiť, poslať, zaznamenať a e-mailovať obrázky priamo z Pocket PC, alebo vytvoriť prezentáciu, aby ste zdieľali obrázky s rodinou a priateľmi.

Keď spustíte HP Image Zone, v spodnej časti obrazovky sa zobrazia nasledujúce ikony.



Ikona	Popis
	Klepnutím zobrazíte fotografiu na celej obrazovke.
	Klepnutím spustíte režim prezentácie.
	Klepnutím zmeníte zložky.
	Klepnutím zmažete fotografiu.
	Klepnutím zaznamenáte a priradíte zvukový klip k fotografii.
	Klepnutím odošlete fotografiu pomocou obľúbenej metódy.
	Klepnutím tlačíte pomocou obľúbenej metódy.

Zobrazenie zmenšenín fotografií

Aby ste zobrazili fotografiu:

1. Klepnite na **Start > Programs > HP Image Zone**.

Poznámka: Preddefinovane prehliadač otvorí režim Browse. Režim Browse zobrazí zmenšeniny fotografií v aktuálnej zložke.

2. Klepnite na zmenšeninu (t.j. malé zobrazenie väčšieho obrázka), aby ste zvolili fotografiu. Zobrazí sa fotografia a informácie o nej.



Poznámka: Aby ste zobrazili fotografie v HP Image Zone, uistite sa, či rolovacia lišta je na ľavej strane obrazovky úplna. V inom prípade nebudete vidieť ostatné zmenšeniny fotografií.

Aby ste zobrazili fotografie z inej zložky:

1. V lište príkazov klepnite na **File** a potom klepnite na **Open**.
2. Zvoľte zložku, ktorú chcete.
3. Klepnite na **OK**. HP Image Zone zobrazí fotografie z novej zložky, ktorú ste zvolili.

Zobrazenie fotografie na celú obrazovku

Aby ste zobrazili fotografiu na celú obrazovku a zväčšili, alebo zmenšili ju:

1. Klepnite na **Start > Programs > HP Image Zone**.
2. Klepnutím na zmenšeninu zvolíte fotografiu.
3. Klepnite na zobrazené okno, alebo klepnite na **Tools > View Image**.
4. Použitím tlačidiel v lište nástrojov zväčšite, alebo zmenšite fotografiu. Ak fotografia je príliš veľká, aby sa zmestila na obrazovku, ďalšie časti môžete zobraziť ťahaním stylusu po obrazovke.
5. Klepnite na **OK**, aby ste zatvorili obrazovku View Image.

Zobrazenie prezentácie

V určenej zložke môžete zobraziť prezentáciu fotografií.

1. Klepnite na **Start > Programs > HP Image Zone**.
2. Klepnite na **Tools > View Slideshow**.
3. Klepnite niekde na obrazovku, aby ste zobrazili riadiace prvky online. Môžete ich použiť na posun dopredu, dozadu po prezentácii, alebo na jej koniec.

Môžete riadiť možnosti zobrazenia prezentácie ako sú:

- **Postupnosť** - poradie, v ktorom sú fotografie zobrazované.
- **Oneskorenie** - doba, počas ktorej je fotografia zobrazená, kým sa prezentácia posunie na ďalšiu fotografiu.
- **Otočenie** - prezentácia môže automaticky otočiť fotografie tak, aby sa zobrazili na celú obrazovku.
- **Účinnok prechodu** - systém použitý fotografiami na výstup a vstup do prezentácie.

Aby ste zmenili nastavenia prezentácie:

1. Klepnite na **Start > Programs > HP Image Zone**.
2. Klepnite na **Tools > Settings > Slideshow**.

3. Zvoľte nastavenia a efekty, ktoré chcete použiť vo Vašej prezentácii.
4. Klepnite na **OK**, aby ste ukončili menu.

Tlač fotografií

Fotografie z HP Image Zone môžete vytlačiť pomocou Print Manager.

Aby ste vytlačili obrázok:

1. Klepnite na **Start > Programs > HP Image Zone**.
2. Klepnutím na zmenšeninu zvolíte fotografiu na tlač.
3. Klepnite na **File > Print**.
4. Zvoľte **Print Manager**, alebo **HP Instant Share Printing** a klepnite na **Next**.
5. Aby ste vytlačili fotografiu, postupujte podľa inštrukcií na obrazovke.

Poznámka: Viac informácií o HP Image Zone získate klepnutím na **Start > Programs > HP Image Zone > Help**.

Odoslanie fotografií elektronickou poštou





Pomocou HP Image Zone môžete poslať fotografie priateľom a rodine. Aby ste odoslali fotografie ako prílohu k e-mailu:

1. Klepnite na **Start > Programs > HP Image Zone**.
2. Zvoľte fotografiu, ktorú chcete odoslať e-mailom.
3. Klepnite na ikonu e-mailu, umiestnenú v spodnej časti obrazovky.
4. Klepnite na **E-mail Attachment**, potom na **Next**.
5. Napíšte e-mailovú adresu a potom klepnite na **Send**.

Priradenie zvukového súboru k fotografii

Pridanie zvuku k fotografii:

1. Klepnite na **Start > Programs > HP Image Zone**.
2. Klepnutím na zmenšeninu zvolte fotografiu, ktorej chcete priradiť zvukový súbor.
3. Klepnite na ikonu **Cassette** v lište príkazov, ktorá je v spodnej časti obrazovky.
4. Klepnite na tlačidlo **Record** v lište nástrojov **Sound**.

Ikona	Meno	Funkcia
	Záznam	Spustí zaznamenávanie zvuku.
	Stop	Zastaví aktuálne nahrávanie zvuku.
	Hraj	Prehrá nahratý zvuk priradený k zvolenej fotografii.
	Zmaž	Zmaže nahratý zvuk priradený k zvolenej fotografii.

5. Hovorte do mikrofónu, alebo zaznamenajte zvuk, ktorý chcete priradiť k fotografii.
6. Klepnite na tlačidlo **Stop** v lište nástrojov **Sound**.

Všetky fotografie s priradeným zvukovým súborom má na zmenšenine ikonu reproduktora.

Zmena možností zvuku:

1. Klepnite na **Start > Programs > HP Image Zone**.
2. Klepnite na **Tools** umiestnené v lište príkazov v spodnej časti obrazovky.
3. Klepnite na **Settings > zložku Audio**.

4. Zvoľte možnosti zvuku:

- ❑ **Codec nastavenia:** PCM, alebo GSM 6.10.
 - ◆ GSM 6.10 poskytuje dobrú kvalitu zvukového záznamu a zaberá oveľa menej priestoru ako Pulse Code Modulation (PCM).
 - ◆ PCM poskytuje lepšiu kvalitu zvukového záznamu, ale zaberá 86 krát viac priestoru ako záznamy GSM 6.10 .
- ❑ **Format:** Zvoľte kvalitu zvuku
Najvyššia kvalita zvukového záznamu, zaberá veľa pamäte.

5. Klepnite na **OK**, aby ste ukončili menu.

Zálohovanie a obnova

Použite iPAQ Backup, alebo Microsoft ActiveSync Backup na zálohu a obnovu informácií vo Vašom iPAQ Pocket PC.

Poznámka: iPAQ Backup je v iPAQ Pocket PC už nainštalovaná. Pred použitím ActiveSync Backup musíte však inštalovať do Vášho počítača ActiveSync.

Aby ste znížili možnosť straty informácií, mali by ste zálohovať informácie pravidelne.



UPOZORNENIE: Obnovenie informácií prepíše aktuálne informácie vo Vašom iPAQ Pocket PC informáciami uloženými v zálohe.

Používanie iPAQ Backup na zálohu a obnovu

Zálohovanie/obnova použitím aplikácie iPAQ Backup:

1. Klepnite na **Start > Programs > iPAQ Backup**.
2. Klepnite na zložku **Backup**, alebo na zložku **Restore**.

3. Zvoľte súbory a zložky, ktoré budú zálohované, alebo obnovené.
4. Zvoľte umiestnenie súboru zálohovania dát.
5. Nastavte možnosti zálohovania, alebo obnovy.
6. Stlačte tlačidlo **Backup**, alebo **Restore** a potom stlačte na nasledujúcej obrazovke tlačidlo **Start**.

Používanie ActiveSync na zálohu a obnovu

Použite Microsoft ActiveSync Backup na zálohovanie a obnovu informácií v HP iPAQ. Aby ste znížili možnosť straty dát, robte zálohu údajov pravidelne.

Poznámka: Predtým ako použijete ActiveSync Backup, najprv musíte nainštalovať ActiveSync z priloženého CD.

Pred zálohovaním, alebo obnovou údajov zatvorte v iPAQ Pocket PC všetky programy.

Zálohovanie/obnova údajov:

1. Pripojte iPAQ Pocket PC na počítač.
2. V počítači otvorte Microsoft ActiveSync. V menu **Start** kliknite na **Programs > Microsoft ActiveSync**.
3. V menu **Tools** kliknite na **Backup/Restore**.
4. Kliknite na zložku **Backup**, alebo **Restore** a zvoľte možnosti.
5. Kliknite na **Backup Now**, alebo na **Restore Now**.

Používanie iTask

Aplikácia iTask sa niekedy nazýva iPAQ Task Manager a umožňuje rýchly prístup na najčastejšie používané funkcie Vášho iPAQ Pocket PC.

Z aplikácie iTask môžete riadiť úlohy, ktoré už boli spustené, spustiť nové programy a viac. Každá úloha, ktorá je aktuálne v Pocket PC spustená je uvedená v zozname.

Klepnite na úlohu, aby ste preniesli aktuálny program na pozadie, alebo naň klepnite a držte ho, aby ste ho preniesli do menu Task.

Aby ste spustili iTask klepnite na **Start > Programs > iTask**.

Bezpečnostné funkcie

Rozsiahle používanie Pocket PC významne zvýšilo produktivitu práce. Avšak, nezabezpečený, alebo nedostatočne zabezpečený Pocket PC vytvára problémy bezpečnosti siete pre spolupracujúce pracovné miesta, hoci sa pripoja do bezpečnej siete.

Významné informácie obchádzajú bezpečnosť siete a sú uložené v nedostatočne zabezpečenom Pocket PC. Bezpečnostné funkcie HP ProtectTools poskytujú bezpečnosť zariadenia a preto sa znižuje riziko straty citlivých údajov na Vašom Pocket PC.

Používanie HP ProtectTools

HP ProtectTools pomáha chrániť Pocket PC autorizáciou a zakódovaním e-mailov, kalendára, kontaktov, poznámok, úloh a/alebo všetkých súborov uložených v zložke My Documents. Môžete ju použiť aj na zakódovanie dát uložených na rozširujúcich kartách.

Ak aktivujete HP ProtectTools, máte možnosť zosnímať odtlačok prsta, alebo vložiť PIN a/alebo heslo, aby sa Pocket PC sprístupnil. Ak nie ste schopní úspešne zosnímať Váš odtlačok prsta, alebo ste zabudli Váš PIN, alebo heslo, môžete sprístupniť zariadenie pomocou záložnej otázky a odpovede.



UPOZORNENIE: HP ProtectTools pomáha ochrániť Váš Pocket PC a dáta, ktoré sú v ňom uložené. Ak nie ste schopní sprístupniť zariadenie nejakou z vyššie uvedených metód, zariadenie sa nedá spustiť. Musíte obnoviť nastavenia z výroby, čo bude mať na Vašom iPAQ Pocket PC za následok stratu **všetkých** dát, vrátane dát uložených v iPAQ File Store. Odporúčame, aby ste si zapamätali Vaše heslo/PIN a záložnú otázku/odpoveď.

Nastavenie bezpečnosti

Nastaviť bezpečnosť budete musieť iba jedenkrát. Môžete urobiť zmeny niektorého bezpečnostného nastavenia neskôr bez toho, aby ste prechádzali cez procedúru nastavenia ešte raz. Viac informácií pozrite v časti "[Riadenie bezpečnostných nastavení](#)".

Aby ste nastavili bezpečnostné funkcie v iPAQ Pocket PC:

1. Klepnite na **Start > Settings > Personal > HP ProtectTools**.
2. Obrazovka konfigurácie bezpečnosti zobrazí správu: "Chcete nakonfigurovať bezpečnostné funkcie HP ProtectTools na Vaše zariadenie? Klepnite na **Yes**."
3. V obrazovke **Lock Settings** (zamknutie nastavení) zvolíte nasledujúce možnosti:
 - Zamknutie zariadenia** - požadovaním PIN, alebo hesla ochraňuje HP iPAQ pred neautorizovaným použitím.
 - Odhlásenie** - ochraňuje zariadenie požadovaním Vášho PIN, alebo hesla, zastavuje beh všetkých programov a kóduje dáta. Môžete tiež zvoliť dobu medzi tým kedy ste naposledy použili zariadenie a kedy sú dáta kódované.

Poznámka: Pretože kódovanie/odkódovanie trvá určitý čas, ak často používate Váš iPAQ Pocket PC, mali by ste zvoliť túto dobu dlhšiu.

4. Klepnite na **Next**.
5. V obrazovke **Unlock Settings** zvolíte metódu, ktorou chcete odomknúť Váš Pocket PC, spolu s počtom povolených pokusov pre každé nastavenie:
 - Jednoduchý 4-číslícový PIN** - vložte minimálne 4-číferné číslo
 - Heslo** - vložte kombináciu číslíc a/alebo znakov akejkoľvek dĺžky

- ❑ **Silné alfanumerické heslo** - vložte minimálne osem znakov vrátane najmenej jedného veľkého písmena, jedného malého písmena a jednej číslice
- ❑ **Odtlačok prsta** - úspešne zosnímajte odtlačok prsta
- ❑ **Odtlačok prsta, alebo PIN** - úspešne zosnímajte odtlačok prsta, alebo vložte minimálne 4-ciferený PIN
- ❑ **Odtlačok prsta a PIN** - úspešne zosnímajte odtlačok prsta a vložte minimálne 4-ciferený PIN
- ❑ **Odtlačok prsta alebo heslo** - úspešne zosnímajte odtlačok prsta alebo vložte kombináciu číslic a/alebo písmen akejkoľvek dĺžky
- ❑ **Odtlačok prsta a heslo** - úspešne zosnímajte odtlačok prsta a vložte kombináciu číslic a/alebo písmen akejkoľvek dĺžky
- ❑ **Odtlačok prsta alebo silné heslo** - úspešne zosnímajte odtlačok prsta, alebo vložte minimálne osem znakov obsahujúcich najmenej jedno veľké písmeno, jedno malé písmeno a jednu číslicu
- ❑ **Odtlačok prsta a silné heslo** - úspešne zosnímajte odtlačok prsta a vložte minimálne osem znakov obsahujúcich najmenej jedno veľké písmeno, jedno malé písmeno a jednu číslicu

Poznámka: možnosti snímača odtlačkov nie sú k dispozícii pri všetkých modeloch.

6. Klepnite na **Next**.

7. V obrazovke **Fail-Safe Settings**:

- ❑ Zvoľte počet pokusov správnej dopovede na pomocnú otázku.
- ❑ Zvoľte čo by malo zariadenie urobiť, ak neodpoviete na pomocnú otázku v rámci povolených pokusov.

Poznámka: Odporúčame, aby ste zvolili preddefinované, **Pause before retrying question** (zastavenie pred opakovaním otázky).

- ❑ Zvoľte, či sa zachovajú funkcie bezpečnosti po tvrdom reštarte.

Poznámka: Odporúčame, aby ste zvolili túto možnosť a zabezpečili, že dáta uložené vo Vašom iPAQ Pocket PC zostanú zachované po tvrdom reštarte.

8. Klepnite na **Next**.

9. V obrazovke **Encryption Settings** (nastavenie kódovania):

- ❑ Zvoľte rýchlosť kódovania.
 - ◆ **Lite** je najrýchlejšie, ale najmenej bezpečné.
 - ◆ **Blowfish** je aj rýchle aj bezpečné.
 - ◆ **Triple DES** a **AES** sú najbezpečnejšie, ale AES kóduje dáta rýchlejšie ako Triple DES.

Poznámka: Odporúčame, aby ste použili preddefinované, **AES**.

- ❑ Zvoľte, ktoré dáta chcete zašifrovať. Ak zvolíte zašifrovať zložku My Documents, môžete tiež určiť, či sa zakódujú aj mediálne súbory (napríklad zvukové, alebo video súbory). Mediálne súbory sú často dlhšie na zakódovanie a odkódovanie ako ostatné typy súborov.

- ❑ Zvoľte, či chcete aby bol stav kódovania zobrazený. Zvolenie tejto možnosti Vám umožňuje sledovať proces kódovania/dekódovania. Viac informácií pozrite v časti "[Kódovanie/dekódovanie dát](#)" uvedenú ďalej v tejto kapitole.

10. Klepnite na **Next**.

11. V obrazovke **Security Configuration Complete** klepnite na **Continue**, aby ste zosnímali odtlačok prsta, vytvorili PIN alebo heslo a odpovedali na pomocnú otázku.

12. Pred zosnímaním odtlačku prstov a/alebo vložením Vášho PIN, alebo hesla, je otázka o fráze prechodu. Klepnite na **OK** a postupujte podľa inštrukcií na obrazovke, aby ste vytvorili frázu prechodu.

Poznámka: Frázu prechodu si nemusíte pamätať pre denné používanie, ale mali by ste si ju zapamätať pre budúcu odvolávku. Viac informácií o frázach prechodu získate klepnutím na tlačidlo **More Information...**

13. Klepnite na **OK**.

14. Ak je to požadované, zosnímajte dva prsty, kým nie je oznámené že oba sú zosnímané úspešne.



Poznámka: Snímač odtlačkov prstov nemajú všetky modely.

Viac informácií o snímaní odtlačkov prstov pozrite v časti "[Používanie snímača odtlačkov prstov](#)" neskôr v tejto kapitole. Aby ste úspešne zosníмали odtlačky prstov odporúčame postupovať podľa inštrukcií uvedených v tejto časti.

15. Klepnite na **OK**.
16. Ak je to požadované, vložte Vaše heslo, alebo PIN dvakrát, aby sa zadané hodnoty overili.
17. V obrazovke **Set up Passwords** zvolte Vašu pomocnú otázku klepnutím na ľavé a pravé tlačidlo umiestnené vedľa otázky. Na otázku odpovedzte dvakrát, aby sa odpoveď overila.

18. Klepnite na **OK**. Váš iPAQ Pocket PC sa po niekoľkých sekundách reštartuje, alebo môžete klepnúť na tlačidlo **Reset Device**, aby sa zariadenie reštartovalo okamžite.

Poznámka: Keď zariadenie ukončilo reštart, predtým ako ho budete môcť začať znova používať, požiada Vás o odtlačok prsta, PIN a/alebo heslo.

Používanie Vášho iPAQ Pocket PC s HP ProtectTools

Odomknutie Vášho Pocket PC

Metóda autorizácie pre odomknutie Vášho Pocket PC je nasledovná:

- Zosnímajte odtlačok prsta a/alebo vložte Váš PIN a/alebo heslo, keď ste vyzvaní. Ak ste úspešne vložili požadované údaje, zariadenie sa odomkne.
- Ak ste neúspešne zosníмали odtlačok prsta a/alebo vložili PIN a/alebo heslo toľkokrát, koľko ste nastavili v setup, ste vyzvaní odpovedať na pomocnú otázku, ktorú ste definovali. Ak úspešne odpoviete na pomocnú otázku, zariadenie sa odomkne.

Poznámka: Po úspešnej autorizácii ste vyzvaní znova nastaviť údaje autorizácie, ktoré ste nezadali správne. Napríklad, ak ste zabudli PIN, ale úspešne vložili odpoveď na pomocnú otázku, tak ste vyzvaní vložiť nové PIN.

- Ak ste na pomocnú otázku neodpovedali správne a v obrazovke **Fail-Safe Settings** ste zvolili možnosť **Pause before retrying question** (zastavenie pred opakovaním otázky), je zväčšený časový interval medzi pokusmi odpovedať na pomocnú otázku, kým nevložíte správnu odpoveď.

Ak ste úplne zabudli odpoveď na pomocnú otázku a nepripomeniete si ju počas ďalších pokusov, potom budete musieť klepnúť na tlačidlo **Reset Device**.



UPOZORNENIE: Ak klepnete na tlačidlo **Reset Device**, stratíte všetky dáta vrátane iPAQ File Store. Ak ste zvolili túto možnosť, uvedomte si že reštartovanie iPAQ File Store by mohlo trvať dlhý čas po tom, čo bol iPAQ inicializačný proces ukončený. Odporúčame, aby ste počas tohoto procesu pripojili Vaše zariadenie na napájanie striedavým prúdom, aby ste predišli strate napájania.

Ak ste namiesto stlačenia tlačidla **Reset Device** urobili tvrdý reštart a v obrazovke **Fail-Safe Settings** zvolili **Keep Security**, iPAQ Pocket PC sa vráti na preddefinované nastavenia a stratia sa všetky informácie (súbory, nastavenia, atď.) okrem dát uložených v iPAQ File Store. V tomto prípade musíte predsa odpovedať na Vašu pomocnú otázku, aby ste znova dosiahli prístup na Váš Pocket PC. Viac informácií o vykonaní tvrdého reštartu pozrite v kapitole 1, "Zoznámenie sa s iPAQ Pocket PC".

Kódovanie/dekódovanie dát

Ak Váš iPAQ Pocket PC bol vypnutý dlhšie ako čas zvolený počas nastavenia, dáta budú zakódované. Ak zariadenie zapnete, ste vyzvaní autorizovať prístup buď odtlačkom prsta, PIN a/alebo heslom. Po úspešnej autorizácii sú dáta dekódované. Môže to chvíľu trvať, v závislosti od množstva dát, ktoré ste vybrali na kódovanie. Avšak, kódovanie je spustené na pozadí a Vy môžete počas tohoto času vykonávať na Vašom iPAQ Pocket PC iné úlohy.

Proces dekódovania môžete sledovať dvomi spôsobmi:

- Ak ste počas nastavovania obrazovky Encryption Settings (nastavenie kódovania) zvolili **Display encryption status**, okno HP ProtectTools zobrazí stav dekódovania.
- Ak ste vybrali nezobraziť tento stav, proces kódovania/dekódovania pokračuje na pozadí a umožňuje Vám používať Váš Pocket PC na iné účely.

- V oboch prípadoch sa v lište úloh na spodnej časti obrazovky Today, počas dekódovania objaví modrá ikona zámku. Ak ikona zmizne, dekódovanie je ukončené. Pocket PC poväčšine počas procesu kódovania/dekódovania reaguje pomalšie.

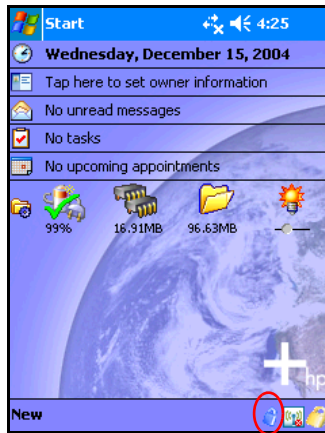

Pred synchronizáciou pomocou Microsoft ActiveSync musíte autorizovať prístup na Pocket PC a počkať, kým dekódovanie neskončí. Ak dekódovanie neskončí pred začatím synchronizácie, ActiveSync nemôže byť inicializovaný. Aby ste vyriešili problém, po ukončení dekódovania odpojte a znova pripojte zariadenie.

Ak ste v ActiveSync aktivovali synchronizáciu servera, odporúčame aby ste na automatickú inicializáciu synchronizácie nezvolili Mobile Schedule. Keď po zapnutí Pocket PC je autorizácia a dekódovanie nevyhnutné, ak je HP ProtectTools aktivované, automatická synchronizácia nepracuje správne. Takýto istý problém môže vzniknúť pri použití iných produktov synchronizácie založených na báze servera.

Zmena nastavení HP ProtectTools

Ak chcete zmeniť niektorý z bezpečnostných údajov, môžete to urobiť ľahko. Klepnite na ikonu žltého zámku v lište úloh v spodnej časti obrazovky Today.



Zobrazí sa päť možností:

- Zamknúť zariadenie
- Ukončiť činnosť
- Zmeniť heslá
- Riadiť zakódované zložky
- Riadiť bezpečnostné nastavenia

Zamknúť zariadenie

Zvolenie tejto možnosti Vám umožňuje ručne zamknúť Váš Pocket PC a požaduje autorizáciu prístupu na zariadenie. Dáta a súbory nie sú kódované.

Ukončiť činnosť

Zvolenie tejto možnosti Vám umožňuje ručne ukončiť činnosť Vášho Pocket PC a požaduje autorizáciu prístupu na zariadenie. Dáta a súbory sú kódované.

Zmeniť heslá

Aby ste zmenili odtlačok prsta, PIN, alebo heslo:

1. Klepnite na **Change Passwords** (zmena hesla).
2. Aby ste autorizovali prístup na zariadenie, zosnímajte odtlačok prsta, alebo vložte aktuálne PIN, alebo heslo.
3. Zvoľte údaj, ktorý chcete zmeniť (odtlačok prsta, PIN/heslo, otázka/odpoveď) a potom klepnite na tlačidlo **Change** (zmeniť).
4. Postupujte podľa inštrukcií na obrazovke a urobíte zmenu.

Riadiť zakódované zložky

Preddefinované sú všetky dáta v zložke My Documents zakódované. Zvolenie Manage Encrypted Folders (riadiť zakódované zložky) Vám umožňuje vybrať iné zložky, kde budú dáta kódované. Môžu obsahovať dáta uložené na rozširujúcich kartách.

Aby ste zvolili iné zložky na uloženie kódovaných dát:

1. Klepnite na **Manage Encrypted Folders**.
2. V spodnej časti obrazovky klepnite na **Encrypted Folder**.
3. Klepnite na **Add**.
4. Vložte meno, umiestnenie a odhadovanú veľkosť zložky, ktorá bude kódovaná.

Poznámka: Veľkosť zložky je jej maximálna veľkosť a nemôže byť zmenená.

5. Klepnite na **OK**. Zariadenie naformátuje novú zložku.
6. Klepnite na **OK**.

Poznámka: Nemôžete kódovať existujúce zložky.

Viac informácií o riadení kódovaných zložiek pozrite do pomoci HP ProtectTools. Aby ste sprístupnili Pomoc kódovania, v obrazovke **Today** klepnite na ikonu **Yellow Lock** > ikonu **Yellow Lock** (žltý zámok) v ľavom hornom rohu obrazovky **HP ProtectTools** > **Help** > **Understanding encryption**.

Riadiť bezpečnostné nastavenia

Bezpečnostné funkcie môžete zablokovať, alebo urobiť zmeny nastavení, ktoré ste zvolili počas nastavovania.

Aby ste urobili zmeny bezpečnostných nastavení:

1. Klepnite na **Manage Security Settings**.
2. Zosnímajte Váš prst, alebo vložte PIN, alebo heslo, aby ste autorizovali prístup na Pocket PC.
3. Aby ste odpojili bezpečnostné funkcie, klepnite na tlačidlo **Disable Security** (odpojenie bezpečnosti).
4. Aby ste zmenili skôr zvolené bezpečnostné nastavenia, klepnite na príslušnú zložku v spodnej časti obrazovky a postupujte podľa inštrukcií na obrazovke. Obrazovky zodpovedajú tým zložkám, ktoré boli použité v nastavovacom procese. Viac informácií pozrite v časti "[Nastavenie bezpečnosti](#)".
5. Použite zložku **Programs**, aby ste zvolili programy, ktoré nechcete zastaviť, keď ukončujete činnosť. Viac informácií získate klepnutím na zložku **Programs**, potom v spodnej časti obrazovky klepnite na **Help**.

Používanie snímača odtlačkov prstov (nie je k dispozícii pri všetkých modeloch)

Odporúčame, aby ste ukončili výcvik snímania odtlačkov prstov na Vašom iPAQ Pocket PC predtým, ako nastavíte bezpečnostné nastavenie používania odtlačkov prstov.

Snímanie odtlačkov prstov

Výcvik snímania odtlačkov prstov je k dispozícii na iPAQ Pocket PC, aby Vám pomohol v správnom snímaní Vášho odtlačku prsta. Aby ste sprístupnili výcvik, klepnite na tlačidlo **Training**, keď sa zobrazí obrazovka **Fingerprint** (odtlačok prsta) počas nastavovania HP ProtectTools.

Poznámka: Kedykoľvek môžete klepnúť na **OK**, v hornej časti obrazovky, aby ste ukončili výcvik.

Snímanie odtlačkov prstov:

1. Počas nastavovacieho procesu HP ProtectTools klepnite na tlačidlo **Training**, keď sa zobrazí obrazovka **Fingerprint**.
2. Čítajte obrazovku **Training - Swiping Tips** (tipy snímania).
3. Klepnite na tlačidlo **dvojitaj šípky**.

4. Postupujte podľa demonštrácie snímania prstov na obrazovke.



Poznámka: Ak snímanie prsta je akceptované, zobrazí sa správa "Good. Please continue!" (dobré, pokračujte) oválny rámik svieti zelene. Ak snímanie prsta nie je akceptované, oválny rámik je červený a zobrazí sa správa "Poor quality" (slabá kvalita), alebo "No image. Try again" (žiadny obrázok, skús ešte raz").

5. Opakujte cvičenie snímania prstov, kým neukončíte šesť z ôsmych úspešných snímaní.

Poznámka: Musíte vykonať šesť akceptovaných snímaní, aby ste mohli pokračovať vo výcviku.

6. Klepnite na tlačidlo **dvojitaj šípky**, aby ste pokračovali samo kontrolou.
7. Vykonajte sedem z ôsmych úspešných snímaní prstov v samo teste, aby ste ukončili výcvik.
8. Klepnite na **Finish**, aby ste ukončili výcvik a vrátili sa na obrazovku **Fingerprint** (odlačok prsta) v nastavení HP ProtectTools.

Práca s odtlačkami prstov

HP ProtectTools navrhuje prsty, ktoré použijete počas snímania. Kedykoľvek môžete zvoliť iný prst. Aby ste zvolili iný prst, klepnite v ikone **Hand** na prst, ktorý chcete snímať. Nový prst je zvýraznený modrým svetlom.

Poznámka: Odporúčame, aby ste nezaznamenali vrchnú časť prstov, pretože tieto sa môžu ťažko zapisovať. Zapisovanie odtlačkov prstov dominantnej ruky je ľahšie.

Odporúčame, aby ste zaznamenali najmenej dva prsty (odporúčame ukazováky). Môže to byť medzi dvomi a ôsmymi snímaniami prstov a zaznamenanie odtlačku v závislosti od kvality odtlačkov prstov.

Snímanie odtlačkov prstov

Obrazovka **Fingerprint** používa farebné kódovanie stavu snímania odtlačku prstov.

Stav pri snímaní odtlačku prsta

Ak farba okolo oválu je ...	Potom...
Modrá	Pre prst nebol zosnímaný odtlačok
Zelená	Zosnímaný odtlačok bol dobrej kvality.
Červená	Zosnímaný odtlačok bol slabej kvality.

Zaznamenanie odtlačku prsta:

1. V obrazovke **Fingerprint**, použite diagram na polozenie prsta, ktorý idete zaznamenať.

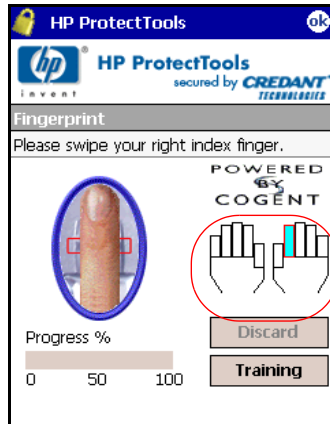

2. Zosnímajte zvolený prst, ako je uvedené.



Poznámka: Udržte pevný, rovnomerný tlak oproti snímaču, keď snímate prst. Cestou ako to dosiahnuť je zatlačiť palec oproti spodnej časti iPAQ Pocket PC, kým snímate Váš ukazovák. Mali by ste začať snímanie prvého článku prsta a pokračovať smerom dole s miernym pomalým pohybom, trvajúcim od jednej do dvoch sekúnd, aby ste dokončili snímanie.

Ak potrebujete ďalšiu pomoc, kedykoľvek môžete klepnúť na tlačidlo **Training**.

3. Sledujte stav, aby ste videli, či odtlačok prsta bol správne zosnímaný.
4. Opakujte kroky 2 a 3 a pokračujte v zaznamenávaní Vašich odtlačkov prstov.
5. Keď je odtlačok prsta zaznamenaný úspešne, opakujte kroky od 1 do 4, aby ste zaznamenali druhý prst.
6. Ak sú oba odtlačky prstov úspešne zaznamenané, klepnite dvakrát na **OK**, aby ste pokračovali v nastavovaní HP ProtectTools.

Používanie Wi-Fi (nie je k dispozícii pri všetkých modeloch)

Zoznámenie sa so sieťou

Pomocou bezdrôtového prístupu nepotrebujete na pripojenie Vášho HP iPAQ na internet použiť kábel. Miesto toho, dáta z a na bezdrôtové zariadenie prenesie prístupový bod. Váš iPAQ Pocket PC môžete pripojiť na 802.11b bezdrôtovú sieť LAN (WLAN), alebo pripojiť priamo na iné WLAN zariadenie.

S Wi-Fi môžete:

- Pristúpiť na Internet
- Posielať a prijímať e-maily
- Sprístupniť spoločné informácie siete
- Použiť virtuálnu osobnú sieť (VPN) pre bezpečnosť vzdialeného prístupu.
- Použiť hlavné spúšťače prvky pre bezdrôtovú prepajiteľnosť

Poznámka: Použitie vytáčaného, alebo bezdrôtového Internetu e-mail, práca v sieti a iná bezdrôtová komunikácia ako sú Bluetooth zariadenia, môžu potrebovať oddelene zakúpený prídavný hardvér a iné kompatibilné príslušenstvo, okrem toho štandardnú bezdrôtovú LAN (WLAN) infraštruktúru a zvlášť zakúpenú servisnú zmluvu. Overte si u poskytovateľa servisných služieb dostupnosť vo Vašej oblasti. Nie celý obsah web stránok môže byť prístupný. Niektorý obsah web stránok môže vyžadovať inštaláciu prídavného softvéru.

Zapnutie a vypnutie Wi-Fi

Aby ste použili Wi-Fi vo Vašom HP iPAQ, potrebujete Wi-Fi zapnúť a nastaviť Vaše zariadenie.

Poznámka: Wi-Fi anténa pre HP iPAQ je umiestnená na vrchu zariadenia. Ak po zapnutí Wi-Fi prekryjete vrch HP iPAQ, môže to mať vplyv na silu signálu.

Aby ste zapli, alebo vypli Wi-Fi:

1. V obrazovke **Today** klepnite na ikonu **iPAQ Wireless**  v lište príkazov, umiestnenej v spodnej časti obrazovky.
2. Klepnite na tlačidlo **Wi-Fi**.

Ak je WLAN zapnuté, ikona **WLAN** sa na obrazovke iPAQ Wireless zmení zo šedej na oranžovú a Wi-Fi indikátor (LED) umiestnený v ľavom hornom rohu zariadenia bliká modro, čo znamená, že jedno, alebo viac spojení je zapnutých. Ak je urobené bezdrôtové spojenie, ikona **Wi-Fi** na obrazovke iPAQ Wireless sa zmení z oranžovej na zelenú.

Poznámka: Napriek tomu, že LED bliká modro, čo určuje, že Wi-Fi je zapnuté, neznamená to nutne, že bolo vytvorené spojenie s iným zariadením, alebo prístupovým bodom.

Ak je Wi-Fi vypnuté, farba ikony **Wi-Fi** sa zmení zo zelenej, alebo oranžovej na šedú.

Poznámka: Niektoré prístupové body a siete nepodporujú jeden, alebo viac režimov šetrenia energie, ktoré sú k dispozícii. Ak sa nemôžete pripojiť na určitú sieť, skúste vypnúť režim šetrenia energie Wi-Fi.

Automatické pripojenie na sieť

1. Ak je prítomná jedna, alebo viac sietí, ikona **Network Indicator** () sa objaví v lište navigácie. Klepnite na sieť, na ktorú sa chcete pripojiť a potom či sa pripojíte na internet (nepoužíva nastavenia proxy), alebo na sieť v práci (používa proxy nastavenia).
2. Ak ste vyzvaní zadať Network Key (WEP), vložte ho a klepnite na **Connect**. Ak si nie ste istí, spojte sa so správcom siete.





UPOZORNENIE: Nová sieť, ktorá nepožaduje kódovaný kľúč nie je bezpečná sieť. Aby ste skontrolovali, či existujúca sieť používa kódovanie, skontrolujte stav kódovania siete. Klepnite na **Start > iPAQ Wireless > ikonu Wi-Fi > tlačidlo Manager**. Viac informácií pozrite v časti "[Sledovanie sily signálu a stavu](#)" uvedenú v tejto kapitole neskôr.

Ručné vloženie nových nastavení siete

Bezdrôtová sieť môže byť pridaná buď keď je sieť zistená (ikona **Network Indicator** sa zobrazí v lište navigácie), alebo ručne vložením informácií nastavenia.

Ručné pridanie bezdrôtovej siete:

1. Uistite sa, či Wi-Fi je zapnutá.
 2. Klepnite na ikonu **Connections** ( alebo ) > **Settings** > zložku **Advanced** > tlačidlo **Select Networks**.
 3. Vložte zvolené meno siete (alebo klepnite na **New**), ak chcete použiť pripojenie na internet pomocou ISP, alebo Virtual Private Network (VPN) na prácu. Klepnite na **OK**.
 4. Nastavte **Dialing Rules** a **Exceptions** a stlačte **OK**.
- Ďalší krok je nastavenie sieťových kariet rozhrania:
5. V obrazovke **iPAQ Wireless** klepnite na > **Settings**.

6. V boxe zložky **General** zvolíte **Add New...**, aby ste spustili konfigurovanie bezdrôtovej siete.

Poznámka: Ak bola sieť zistená v kroku 3, SSID sa vloží automaticky a nemôže byť zmenené.

7. Do boxu **Network Name** vložte SSID.
8. V boxe **Connects to:** zvolíte, kde sa na sieť pripojíte (**internet** alebo **v práci**).
9. Ak sa chcete pripojiť pripojením ad-hoc, klepnite na box **This is a device-to-computer (ad-hoc) connection**.
10. Ak je požadovaná autorizácia, v obrazovke **Configure Wireless Network** klepnite na zložku **Network Key**.

Poznámka: Aby ste zistili, či je nutná autorizácia, spojte sa so správcom siete.

11. Aby ste nakonfigurovali typ autorizácie siete, zvolíte:
 - a. Aby ste použili zdieľaný kľúč autorizácie, klepnite na box **Network Authentication (Shared mode)**. Do boxu **Network Key:** vložte kľúč siete.
 - b. Aby ste použili šifrovanie dát, klepnite na box **Data encryption (WEP enabled)**.
 - c. Ak kľúč siete je poskytnutý sieťou automaticky, klepnite na zaškrťavacie políčko **The Key is provided for me automatically**.
12. Aby ste zvýšili bezpečnosť, klepnite na zložku **802.1x** a zaškrtnite box **IEEE802.1x network access control**. Mali by ste zaškrtnúť túto možnosť iba ak je podporovaná Vaším sieťovým prostredím. Ak si nie ste istí, opýtajte sa správcu siete.
13. Zo zoznamu zvolíte typ EAP (PEAP, alebo Smart Card/Certificate).
14. Len čo ste skončili zadávanie nastavení siete, klepnite dvakrát na **OK**, aby ste uložili Vaše nastavenia a ukončili menu.

Vyhľadávanie prístupu na sieť

Siete, ktoré ste už nakonfigurovali sú uprednostnené a môžete ich nájsť v obrazovke **iPAQ Wireless > Settings >** v zozname **Wireless Networks**. Môžete zvoliť, či sa pripojíte iba k uprednostňovaným sieťam, alebo musí iPAQ Pocket PC hľadať a pripojiť sa na akúkoľvek prístupnú sieť (uprednostnenú, alebo nie).

1. V obrazovke **iPAQ Wireless** klepnite na **Settings >** zložku **Wireless**.
2. V boxe **Networks to access** klepnite na typ siete, na ktorú sa chcete pripojiť (**All Available, Only access points,** alebo **Only computer-to-computer**).
3. Aby ste sa pripojili na sieť, ktorá bola už nakonfigurovaná, vymažte zaškrtnutie v políčku **Automatically connect to non-preferred networks**.

Poznámka: Ak zaškrtnete políčko **Automatically connect to non-preferred networks**, iPAQ Pocket PC zistí nové siete a poskytne Vám možnosť nakonfigurovať ich.

Riadenie nastavení bezdrôtovej siete

Pri riadení Vašej bezdrôtovej siete je niekedy nevyhnutné zmeniť nastavenia siete. V ďalších dvoch častiach je popísané ako zobrazíť, editovať, zrušiť nastavenia prístupnej bezdrôtovej siete.

Prezeranie, alebo editovanie bezdrôtovej siete

Prezeranie, editovanie existujúcej, alebo prístupnej bezdrôtovej siete.

1. Uistite sa, či je Wi-Fi zapnuté.
2. V obrazovke **iPAQ Wireless** klepnite na **Settings > Wireless**.
3. V boxe **Wireless networks** klepnite na meno siete.
4. Editujte, ak je to potrebné, existujúce nastavenia a potom klepnite na **OK**, aby ste uložili zmeny.

Zrušenie bezdrôtovej siete



Môžete zrušiť sieť, ktorú ste ručne otvorili. Avšak, ak bola sieť zistená automaticky, nebudete ju môcť zrušiť.

Aby ste zrušili existujúcu, alebo dostupnú bezdrôtovú sieť:

1. Uistite sa, či WLAN je zapnutá.
2. V obrazovke **iPAQ Wireless** klepnite na **Settings** > zložku **Wireless**.
3. V boxe **Wireless networks** klepnite a držte sieť, ktorú chcete zrušiť.
4. Klepnite na **Remove Settings**.

Sledovanie intenzity signálu a stavu

Pozrite silu signálu medzi Vaším iPAQ Pocket PC a prístupovým bodom WLAN spojenia:

1. V lište navigácie klepnite na ikonu **Connection**  alebo .
2. Keď sa objaví box **Connectivity**, budete vidieť typ siete, ku ktorej je iPAQ Pocket PC pripojený (napríklad Work, alebo Internet) a ikonu zobrazujúcu silu signálu.

Poznámka: Ikona **Signal Strength** sa nezobrazí, ak nie je spojenie.

3. Aby ste urobili zmeny v nastaveniach spojenia, klepnite na **Settings**.
4. Aby ste ukončili box **Connectivity**, klepnite na tlačidlo **Hide**.

Aby ste získali podrobnejšie informácie:

1. Klepnite na **Start** > **iPAQ Wireless**.
2. Klepnite na ikonu **Wi-Fi**, aby ste zapli Wi-Fi.
3. Klepnite na tlačidlo **Manager**.

4. Ak bolo bezdrôtové spojenie vytvorené, môžete zobrazíť informácie o sile signálu, SSID, stave kódovania, prístupovom bode a IP adrese.
5. Aby ste pridali novú bezdrôtovú sieť, klepnite na tlačidlo **Configure Wireless Networks**.
6. Ak potrebujete podrobné informácie o stave spojenia, klepnite na zložku **Advanced**.

Prídavné nastavenia siete

V nasledujúcich častiach sa naučíte ako nastaviť a zmeniť nastavenia konfigurácie siete tak, aby Váš HP iPAQ mohol komunikovať s inými sieťami.

Pojmy Wi-Fi

Odporúčame, aby ste sa zoznámili s nasledujúcimi pojmami, kým začnete používať technológiu Wi-Fi.

Pojem	Definícia
802.11 štandard	Schválený štandard špecifikácií rádiovkej technológie z Institute of Electrical and Electronic Engineers (IEEE) používaný pre bezdrôtovú lokálnu sieť (WLAN).
Zariadenie-na-počítač, alebo ad-hoc	Režim, ktorý nepoužíva prístupové body. Poskytuje nezávislé peer-to-peer spojenie v bezdrôtovej sieti LAN.
Domain Name System (DNS)	Postup, keď mená internetovej domény sú umiestnené a preložené do IP adries. Je ľahké zapamätať si meno internetovej adresy. Všetky web stránky majú na internete svoju vlastnú špecifickú IP adresu.

(pokračovanie)

(pokračovanie)

Pojem	Definícia
Kódovanie	Alfanumerický (písmená a/alebo číslice) konverzný proces dát v prvom rade použitý na ochranu pred neautorizovanou osobou.
Hotspots	Verejné, alebo súkromné oblasti kde môžete sprístupniť Wi-Fi službu. Tieto bezdrôtové spojenia môžu byť umiestnené napríklad v knižnici, kaviarni, hoteli, v letejšej hale, alebo konferenčnom centre. Táto služba môže byť zadarmo, alebo niekedy sa požaduje platba.
Infraštruktúra	Tento režim spojenia používa bezdrôtové prístupové body na pripojenie na sieť.
Internet Protocol (IP) Address	128-bitové číslo, ktoré identifikuje každého odosielateľa, alebo prijímateľa informácií, ktoré sú posielané v paketoch cez internet. Napríklad keď požadujete HTML stránku, alebo posielate e-mail, časť Internet Protocol TCP/IP obsahuje v správe IP adresu. V tomto prípade táto informácia identifikuje Váš počítač ako odosielateľa a/alebo prijímateľa informácií.
Media Access Control (MAC) adresa	Jedinečné hardvérové číslo počítača v sieti, ktoré môže tiež poskytnúť bezpečnosť pre bezdrôtové siete. Keď sieť používa tabuľku MAC, iba 802.11 radio (bezdrôtové zariadenia), ktoré mali ich MAC adresy pridané do tejto MAC tabuľky siete, môžu sprístupniť sieť.



(pokračovanie)

(pokračovanie)

Pojem	Definícia
Security Set Identifier (SSID)	Postupnosť 32 znakov, ktoré jedinečne definujú (pomenujú) WLAN. V podstate každá množina bezdrôtových zariadení vzájomne komunikujúcich sa nazýva základná množina služieb (BSS). Niektoré BSS môžu byť zlúčené do jednej logickej WLAN, nazývanej rozšírená množina služieb (ESS). SSID je 1-32 alfanumerické, na veľké písmená citlivé meno, ktoré má každá ESS.
Wi-Fi Protected Access (WPA)	Wi-Fi metóda kódovania, ktorá bráni neautorizovanému prístupu na sieť pomocou nastavenia hesla (pre osobné používanie), alebo overovanie užívateľov siete cez server (pre používanie vo firme).
Windows Internet Naming Service (WINS)	Postup riadenia priradenia mien a umiestnení adres pracovných staníc s IP adresami.
Wired Equivalent Privacy (WEP)	Základná bezdrôtová bezpečnosť poskytnutá Wi-Fi. Bezpečnosť používa kódovaný kľúč, ktorý automaticky kóduje odchádzajúce bezdrôtové dáta. Na prijímacej strane ten istý kódovaný kľúč umožňuje počítaču automaticky dekodovať informácie tak, aby mohli byť prečítané.
Wireless Access Point	Bezdrôtový LAN vysielač-prijímač, alebo "základná stanica", ktorá môže pripojiť drôtovú LAN na jedno, alebo viac bezdrôtových zariadení. Prístupové body sa môžu vzájomne premošťovať.
Wireless Fidelity (Wi-Fi)	Certifikát pre produkty bezdrôtotej siete LAN založený na štandarde IEEE 8 02.11.

Vyhľadávanie IP adresy

Aby ste našli IP adresu, ktorú používa bezdrôtová sieť:

1. Uistite sa, či je Wi-Fi zapnuté.
2. Klepnutím na ikonu **Connection** ( alebo ) > **Settings** > zložku **Advanced** > tlačidlo **Select Networks** sa pripojíte na sieť.
Ak ste sa predtým na sieť pripojili, pokračujte krokom 5.
3. Zvoľte meno siete, ktorú chcete používať buď pripojením na internet pomocou ISP, alebo Virtual Private Network (VPN) pre pripojenie v práci. Ak potrebujete zmeniť, alebo vytvoriť nové meno riadenia siete, klepnite na tlačidlo **Edit...** alebo **New...** Klepnite na **OK**, len čo ste ukončili tento krok.
4. V obrazovke **Connections** nastavte **Dialing Rules** (pravidlá vytáčaní) a **Exceptions** (výnimky) a stlačte **OK**.
5. V obrazovke **iPAQ Wireless** klepnite na tlačidlo Wi-Fi **Settings** > **Network Adapters**.
6. Klepnite na príslušný adaptér, aby ste modifikovali nastavenie. V boxe **IP Address** sa objaví IP adresa.

Zmena nastavení TCP/IP

Poznámka: Väčšina poskytovateľov internetu (ISP) a súkromných sietí teraz používa dynamicky priradené IP adresy. Nebudete potrebovať zmeniť nastavenia Transmission Control Protocol/Internet Protocol (TCP/IP) ak Váš ISP, alebo súkromná sieť nebude používať dynamicky priradené adresy. Ak si nie ste istí, či Váš ISP, alebo súkromná sieť používa dynamicky priradené IP adresy, overte to so správcom siete.

Aby ste zmenili nastavenia TCP/IP:

1. Spojte sa s Vaším ISP, alebo správcom siete, aby určil Vašu IP adresu, masku subsiete a/alebo predvolenú ústredňu (ak je potrebná).
2. Uistite sa, či je Wi-Fi zapnuté.

3. V obrazovke **iPAQ Wireless** klepnite na **Settings > Network Adapters**.
4. V boxe **My network card connects to...** klepnite buď na **The Internet**, alebo na **Work**.

Poznámka: Ak ste pripojení na ISP doma, klepnite na **The Internet**. Ak ste pripojení na súkromnú sieť, ako je sieť spoločnosti v práci, mali by ste klepnúť na **Work**.

5. V boxe **Tap an adapter to modify settings** klepnite na **iPAQ WLAN Wireless Adapter**.
6. Klepnite na zložku **IP Address**.
7. Klepnite na **Use specific IP address** a vložte požadovanú informáciu.
8. Klepnite na **OK**, aby ste uložili nastavenie.

Zmena nastavení DNS a WINS

Poznámka: Väčšina poskytovateľov Internetu (ISP) a súkromných sietí teraz používa dynamicky priradené IP adresy. Nebudete potrebovať zmeniť nastavenia Domain Name System (DNS) a Windows Internet Naming Service (WINS) ak Váš ISP, alebo súkromná sieť nebude používať dynamicky priradené adresy. Ak si nie ste istí, overte si to u správcu siete.

Servery, ktoré požadujú priradené IP adresy môžu tiež požadovať cestu ako zaniešať mená počítačov do IP adries. iPAQ Pocket PC podporuje dve možnosti rozlíšenia mien:

- DNS
- WINS

Aby ste zmenili nastavenie servera:

1. Spojte sa s ISP, alebo správcom siete aby ste určili, ktoré rozlíšenie mena použít, získali špecifickú adresu servera a určili, či alternatívna adresa je k dispozícii.

Poznámka: Alternatívna adresa Vám umožní pripojiť sa, keď primárny server je nedostupný.

2. Uistite sa, či WLAN je zapnutá.
3. Klepnite na ikonu **Connections > Settings > Advanced > tlačidlo Network Card > zložku Network Adapters.**
4. V boxe **My network card connects to...** klepnite buď na **The Internet**, alebo na **Work.**

Poznámka: Ak ste pripojení na ISP doma, klepnite na **The Internet**. Ak ste pripojení na súkromnú sieť ako je sieť spoločnosti v práci, mali by ste klepnúť na **Work**.

5. V boxe **Tap an adapter to modify settings** klepnite na **iPAQ WLAN Wireless Adapter.**
6. Klepnite na zložku **Name Servers** a vložte požadované informácie.
7. Klepnite na **OK**, aby ste uložili Vaše nastavenia.

Nastavenie spojení na VPN server



Spojenie VPN Vám umožňuje bezpečne sa pripojiť na servery ako je sieť spoločnosti, cez Internet. Aby ste nastavili VPN pripojenie na server:

1. Spojte sa so správcom siete, aby Vám dal Vaše užívateľské meno, heslo, meno domény, nastavenia TCP/IP a meno hostiteľa, alebo IP adresu VPN servera.
2. Klepnite na ikonu **Connections (↗ alebo ↗x) > Settings > zložku Tdb**, na obrazovke **Connections.**

4. V **My Work Network**, klepnite na **Add a new VPN server connection**.
5. Postupujte podľa inštrukcií na obrazovke **Make New Connection**

Poznámka: Aby ste získali online Pomoc pre obrazovku v sprievodcovi New Connection, alebo pri zmene nastavení, klepnite na **?**.

Zmena pripojení VPN servera

1. Uistite sa, či WLAN je zapnutá.
2. Klepnite na ikonu **Connection** ( alebo ) > **Settings** > zložku **Task**.
3. Pod **My Work Network**, klepnite na zložku **Manage existing connections** > zložku **VPN**.
4. Klepnite na pripojenie VPN, ktoré chcete zmeniť, potom klepnite na **Edit**.
5. V boxe **Name** vložte meno pre pripojenie (napríklad meno Vašej spoločnosti).
6. V boxe **Host name/IP** vložte meno servera VPN, alebo IP adresu.
7. Vedľa **VPN type**, klepnite na typ autorizácie použitej pri Vašom zariadení (**IPSec/L2TP or PPTP**). Ak si nie ste istí, ktorú možnosť zvoliť, spýtajte sa správcu siete.
8. Klepnite na **Next**.
9. Ak ste na predchádzajúcej obrazovke zvolili **IPSec/L2TP**, klepnite na typ autorizácie. Ak ste zvolili **A pre-shared key**, vložte kľúč poskytnutý správcom siete a potom klepnite na **Next**.

Poznámka: Ak ste v predchádzajúcej obrazovke zvolili **PPTP**, preskočte tento krok.

10. Vložte užívateľské meno, heslo a meno domény poskytnuté správcom siete.

Poznámka: Ak meno domény nebolo poskytnuté, môžete sa pripojiť aj bez jeho vloženia.

11. Aby ste zmenili ďalšie nastavenia, klepnite na **Advanced**.

Poznámka: Ďalšie nastavenia nebudete musieť zmeniť kým:

- server, ku ktorému ste pripojení nepoužíva dynamicky priradované IP adresy a nepotrebuje vložiť Vaše nastavenia TCP/IP, alebo
 - nepotrebuje zmeniť nastavenie DNS alebo WINS.
-



12. Klepnite na tlačidlo **Finish**.

Spustenie spojenia s VPN serverom

Aby ste spustili spojenie cez VPN server, uistite sa, či je Wi-Fi zapnuté a pripojené a potom zvolte VPN sieť.

Nastavenie Proxy servera

Ak ste pripojení k Vášmu ISP alebo na súkromnú sieť počas synchronizácie, Váš iPAQ Pocket PC by mohol stiahnuť správne proxy nastavenia z počítača. Ak tieto nastavenia nie sú na Vašom počítači, alebo potrebujú byť zmenené, budete ich musieť nastaviť ručne. Aby ste nastavili nastavenia proxy servera:

1. Spojte sa s ISP, alebo správcom siete, aby Vám dal meno proxy servera, typ servera, port, typ použitého protokolu a Vaše užívateľské meno a heslo.
2. Uistite sa, či WLAN je zapnutá.
3. Klepnite na ikonu **Connections** ( alebo ) > **Settings** > zložku **Task**.

4. V **My Work Network**, klepnite na **Edit my proxy server** > zložku **Proxy Settings**.
5. Klepnite na zaškrťavacie políčka **This network connects to the Internet** a **This network uses a proxy server to connect to the Internet**.
6. V boxe **Proxy server** vložte meno proxy servera.
7. Ak potrebujete zmeniť číslo portu, alebo typ nastavení proxy servera, klepnite na tlačidlo **Advanced** a zmeňte požadované nastavenia.
8. Klepnite na **OK**.

Používanie Bluetooth

Váš iPAQ Pocket PC obsahuje vstavanú Bluetooth technológiu, ktorá umožňuje spojenie na krátke vzdialenosti a poskytuje rýchle spoľahlivé a bezpečné bezdrôtové spojenie.

So zapnutým Bluetooth môžete posielat' informácie, alebo vykonávať nasledujúce úlohy bezdrôtového spojenia medzi dvomi Bluetooth zariadeniami do vzdialenosti 10 m:

- Vymieňať si kontakty, termíny a úlohy
- Posielat', alebo vymieňať vizitky
- Presúvať súbory
- Synchronizovať s počítačom cez spojenie ActiveSync
- Spojiť sa s telefónom majúcim Bluetooth a fungovať ako bezdrôtový modem
- Pripojiť sa na iné Bluetooth zariadenie (virtuálny COM port)
- Tlačiť cez Bluetooth tlačiareň

- Vytvoriť osobnú sieť (PAN) na komunikáciu, hranie hier, atď.

Poznámka: Použitie vytáčaného, alebo bezdrôtového pripojenia na Internet, e-mail, do podnikových sietí a ďalšia bezdrôtová komunikácia, napr. pomocou Bluetooth, môže vyžadovať dodatočný hardvér, či ďalšie kompatibilné zariadenia okrem štandardnej infraštruktúry štandardu WLAN, alebo zvláštnu zmluvu na služby. Spojte sa so svojím poskytovateľom služieb, aby ste zistili dostupnosť. Nie všetky pripojenia na web sú k dispozícii. Obsah niektorých web stránok môže vyžadovať inštaláciu ďalšieho softvéru.

Zoznámenie sa s Bluetooth

Pred začatím používania Bluetooth, aby ste vytvorili bezdrôtové spojenie, doporučujeme zoznámiť sa s:

- Pojmami používanými v tejto kapitole
- Podporovanými službami

Poznámka: Podrobnejšiu pomoc si pozrite v súbore Help nainštalovanom v iPAQ Pocket PC. Klepnite na **Start > Programs > Help > Bluetooth**.

Zoznámenie sa s terminológiou

V tejto kapitole sú používané nasledujúce Bluetooth výrazy:

Výraz...	Význam...
Autenticita	Musí sa overiť numerický kľúč predtým, ako bude vykonané spojenie, alebo činnosť.
Autorizácia	Musí sa potvrdiť spojenie, alebo činnosť, predtým ako budú vykonané.
Spojenie / bonding (pripojené zariadenia)	Vytvorenie spoľahlivého spojenia medzi zariadeniami. Akonáhle je spojenie vytvorené, stávajú sa zariadenia párom a už sa nevyžaduje žiadna autentifikácia, ani autorizácia.
Adresa zariadenia	Jedinečná elektronická adresa zariadenia Bluetooth.
Objavenie zariadenia	Nájdenie a rozpoznanie iného zariadenia Bluetooth.
Meno zariadenia	Meno, ktoré zariadenie Bluetooth poskytne, ak je objavené iným zariadením.
Kódovanie dát	Konverzný proces, ktorý sa používa na zabezpečenie dát.
Spojový kľúč	Kód použitý na bezpečné spárovanie zariadení.
Univerzálny kľúč	Kód, ktorý zadávate pri autorizácii spojenia, alebo činností, požadovaný iným zariadením.
Personal Information Manager (PIM)	Skupina programov používaná na usporiadanie denných úloh (napr. kontakty, kalendár a úlohy).
Profily	Množina nastavení Bluetooth.
Objavenie služby	Určuje, ktoré programy máte spoločné s inými zariadeniami.

Podporované služby

Funkcie podporované Bluetooth sa nazývajú službami. Komunikovať môžete iba so zariadeniami Bluetooth, ktoré majú aspoň jednu z nasledujúcich služieb:

- Basic Printer profile (BPP)
- Dial-up Networking (DUN) profile
- File Transfer Protocol (FTP)
- Generic Access Profile (GAP)
- LAN Access Profile (LAP)
- Object Exchange (OBEX) Protocol
- Object Push Protocol (OPP)
- Personal Area Network (PAN) profile
- Serial Port Profile (SPP)
- ActiveSync - Používa SPP na pripojenie na ActiveSync v počítači

Zapnutie a vypnutie Bluetooth

Aby ste zapli Bluetooth:

1. V obrazovke **Today** klepnite na ikonu **iPAQ Wireless** umiestnenú v lište navigácie v spodnej časti obrazovky.
2. V obrazovke **iPAQ Wireless** klepnite na ikonu **Bluetooth**.

Keď je Bluetooth zapnuté, LED indikátor **Bluetooth** na prednej strane Pocket PC bliká modro.

Aby ste Bluetooth vypli, klepnite na ikonu **Bluetooth** ešte raz. Keď je Bluetooth vypnuté, LED indikátor Bluetooth nesvieti a žiadne prichádzajúce, alebo odchádzajúce Bluetooth spojenia nie sú možné.

Tip na šetrenie batérie: Vypnite Bluetooth, ak ho nepoužívate.

Práca s nastaveniami Bluetooth

Zo zložiek **Bluetooth Settings** môžete:

- Zapnúť a vypnúť Bluetooth
- Vložiť, alebo zmeniť meno Bluetooth iPAQ Pocket PC
- Nastaviť predvoľby spojenia
- Aktivovať služby Bluetooth
- Určiť nastavenia bezpečnosti
- Definovať nastavenia pre zdieľanie a spojenie
- Zvoliť profil užívateľa
- Zobrazíť informácie o softvéri a portoch

Otvorenie nastavení Bluetooth

1. V obrazovke **Today** klepnite na ikonu **iPAQ Wireless** v lište príkazov.
2. V obrazovke iPAQ Wireless klepnite na tlačidlo **Bluetooth > Settings**.

Nastavenie prístupnosti vlastností

Predtým, ako je Pocket PC v styku s inými Bluetooth zariadeniami, musíte vložiť, alebo zmeniť prístupnosť vlastností, aby ste definovali ako chcete aby Váš Pocket PC reagoval.

Aby ste sprístupnili obrazovku Accessibility (prístupnosť):

1. V obrazovke **Today** klepnite na ikonu **iPAQ Wireless** v lište príkazov.
2. V obrazovke iPAQ Wireless klepnite na **Bluetooth > Settings > Accessibility**.
3. Zvýraznite meno v poli **Name** a vložte Vaše nové ID meno zariadenia. Meno zariadenia vidia iné zariadenia na ich obrazovkách, keď určia Vaše zariadenie.

4. Zvoľte **Allow other devices to connect**.

5. Zvoľte buď **All devices**, alebo **Paired devices only**.



UPOZORNENIE: Zvolenie **All devices** umožňuje nejakému zariadeniu, dokonca ešte neznámemu, pripojiť sa na Váš Pocket PC. Potom, čo sú pripojené, nastavenia bezpečnosti pre určité služby sú používané ako je špecifikované v Bluetooth Settings. Zvolenie **Paired devices only** umožňuje iba zariadeniam, ktorým ste dovolili pripojiť sa na Váš Pocket PC.

Poznámka: Spárované zariadenia pred spojením zdieľajú a menia interne vygenerovaný kľúč bezpečného spojenia.

6. Zvoľte **Other devices can discover me** ak chcete umožniť iným zariadeniam nájsť a určiť Váš Pocket PC. V inom prípade, nechajte tento bod nezaškrtnutý.

Poznámka: Ak iné zariadenie má Vašu adresu zariadenia a Vy ste zvolili **Other devices can discover me**, toto zariadenie môže určiť Vaše zariadenie napriek tomu, že ste mu nepovolili aby Vás zistilo.

7. Klepnite na **OK**, aby ste uložili zmeny.

Aktivovanie služieb Bluetooth

Ľubovoľnú z týchto bezpečnostných možností môžete použiť pri presune súborov, vytváraní spojenia cez sériový port, výmene vizitiek, konfigurácií vytáčaného sieťovania, pripojení sa k osobnej sieti.

- Aktivovať službu
- Požadovaná autorizácia
- Požadovaná autentifikácia (kľúč) (s, alebo bez požadovaného kódovania)

Automatické aktivovanie služby

Aby ste automaticky aktivovali službu:

1. V obrazovke **Today** klepnite na ikonu **iPAQ Wireless** v lište príkazov.
2. Klepnite na **Bluetooth > Settings >** zložku **Services**.
3. V boxe **Services** zvolíte službu, ktorú chcete aktivovať: **File Transfer, Information Exchange, Serial Port, Personal Network Server, Hands free, alebo Dial-up Networking Server**.
4. **Service settings** automaticky aktivujú službu a nastavenia autorizácie. Klepnite na príslušné zaškrŕavacie políčko, aby ste zmenili tieto nastavenia podľa Vašej priority.
5. Klepnite na **OK**, aby ste sa vrátili na obrazovku iPAQ Wireless, ak ste aktivovali **Personal Network Server**, alebo **Dial-up Networking Server**.

Poznámka: Ak zvolíte v nastaveniach služieb **Authorization required**, musíte autorizovať každé spojenie. Váš Pocket PC Vás bude vždy žiadať o potvrdenie, či spojenie bude povolené.

Ak ste aktivovali **File Transfer, Information Exchange, Serial Port**, alebo **Hands free**, klepnite na tlačidlo **Advanced...** a postupujte podľa príkazov uvedených ďalej pre príslušné nastavenie služby.

Prídavné nastavenia prenosu súborov

Keď ste aktivovali File Transfer musíte nastaviť zdieľanú zložku, z ktorej prenos odchádza, alebo do ktorej sa prijímajú prichádzajúce súbory.

1. Klepnite na ikonu zložky a určite požadovaný súbor.
2. Klepnite na **OK**, aby ste uložili nastavenia a ukončili obrazovku.
3. Ešte raz klepnite na **OK**, aby ste sa vrátili na obrazovku iPAQ Wireless.

Zmena údajov prídavných nastavení

Ak ste zvolili Information Exchange a klepli na tlačidlo Advanced, zobrazí sa nasledujúca obrazovka.

1. Klepnite na ikonu **My business card (vCard)**.

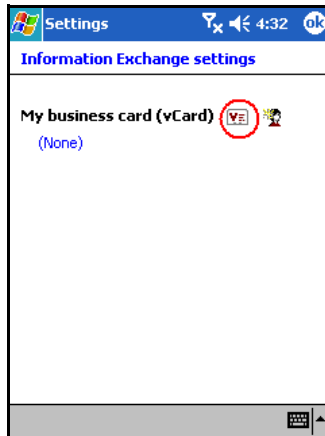

2. Zvoľte informácie Vašej vizitky zo zoznamu kontaktov a klepnite na **OK**, aby ste uložili zmeny.
3. Ešte raz klepnite na **OK**, aby ste sa vrátili na obrazovku iPAQ Wireless.

Poznámka: Aby ste vytvorili novú vizitku, klepnite na ikonu **Contacts** vedľa ikony vCard a vytvorte novú vizitku. Klepnite na **OK**, keď ste skončili.

Prídavné nastavenia sériového portu

Ak ste zvolili sériový port a klepli na tlačidlo Advanced:

1. Zmeňte číslo prichádzajúceho a odchádzajúceho COM portu ak sú nesprávne.
2. Klepnite na **OK**, aby ste uložili nastavenia a ukončili obrazovku.
3. Ešte raz klepnite na **OK**, aby ste sa vrátili na obrazovku iPAQ Wireless.

Pridavné nastavenia Hands Free

Ak ste zvolili Hands Free a klepli na tlačidlo Advanced:

Nastavenia hands-free sa automaticky nastavajú:

1. Klepnite na zaškrŕavacie boxy a zvolte, alebo nezvölte nastavenia.
2. Klepnite na **OK**, aby ste uložili nastavenia a ukončili obrazovku.
3. Klepnite na **OK**, aby ste sa vrátili na obrazovku iPAQ Wireless.

Požadovanie autorizácie na sprístupnenie služby

Ak ste sa rozhodli požadovať autorizáciu, aby ste sprístupnili službu, musíte autorizovať každé spojenie. Pocket PC sa vždy spýta, či spojenie je povolené.

Aby ste požadovali autorizáciu na sprístupnenie služby:

1. V obrazovke **Today** klepnite na **iPAQ Wireless > Bluetooth > Settings > zložku Services**.
2. Klepnite na zložku služby, ktorú chcete aktivovať: **File Transfer, Information Exchange, Serial Port, Dial-up Networking, Personal Network Server, Audio Gateway**.
3. Zvölte **Authorization required**.
4. Klepnite na **OK**.

Požadovanie kľúča

Aby ste vytvorili bezpečné spojenie s iným zariadením, môžete použiť funkciu kľúča. K tomuto typu bezpečnosti môžete tiež pridať kódovanie dát.

Kľúč je kód, ktorý ste vložili na autorizáciu spojenia požadovanú ostatnými zariadeniami. Kľúč musí byť známy a používaný oboma stranami, inak spojenie nebude povolené.

Aby ste vyžiadali kľúč:

1. V obrazovke **Today** klepnite na **iPAQ Wireless > Bluetooth > Settings > Services**.
2. Klepnite na zložku, ktorú chcete aktivovať: **File Transfer, Information Exchange, Serial Port, Personal Network Server, Hands free, alebo Dial-up Networking Server**.
3. Zvoľte **Authentication (Passkey) required**.
4. Zvoľte **Encryption Required**, ak požadujete, aby dáta, vymieňané medzi zariadeniami boli kódované.
5. Klepnite na **OK**.

Nastavenie zdieľanej zložky

Môžete určiť zložku, do ktorej budú pristupovať iné zariadenia, keď sa pripoja na Váš iPAQ Pocket PC.

Aby ste nastavili zdieľanú zložku:

1. V obrazovke **Today** klepnite na ikonu **iPAQ Wireless > Bluetooth > Settings > Services**.
2. V **Services** klepnite **File Transfer**.
3. V **Service Settings** zvoľte prioritné nastavenie.
4. Klepnite na zložku **Advanced**.

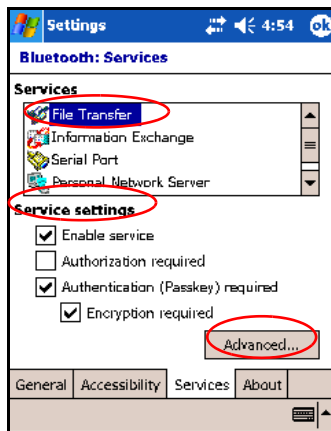

5. Klepnite na ikonu **Folder** a určite požadovanú zložku.
6. Klepnite na **OK**.

Zoznámenie sa s profilmi

Použite profily, aby ste rýchlo sprístupnili osobné nastavenia vo viacnásobnom prostredí.

Vytvorenie profilu

Aby ste vytvorili profil:

1. V obrazovke **Today** klepnite na ikonu **iPAQ Wireless** v lište príkazov.
2. Klepnite na **Bluetooth > Settings > General > Profile**.
3. Klepnite na tlačidlo **New**.
4. Vložte popisné meno.
5. Zvoľte existujúci profil, aby ste ho použili ako šablónu.
6. Klepnite na **OK**.

Aktivovanie profilu

Keď je vytvorený nový profil, budete ho musieť aktivovať.

Aktivovanie profilu po jeho vytvorení:

1. V obrazovke **Today** klepnite na ikonu **iPAQ Wireless** v lište príkazov > **Bluetooth > Settings**.
2. V zložke **General** zvoľte profil zo zoznamu **Current Profile**.
3. Klepnite na **OK**.

Uloženie nastavenia konfigurácie Bluetooth do profilu

Aby ste uložili nastavenia konfigurácie Bluetooth iPAQ Pocket PC do nejakého profilu:

1. V obrazovke **Today** klepnite na ikonu **iPAQ Wireless** v lište príkazov > **Bluetooth** > **Settings**.
2. V zložke **General** klepnite na ikonu **Profile**.
3. Zo zoznamu profilov zvolíte **Add/Delete Profiles**, alebo vytvorte nový.
4. Klepnite na **OK**.
5. Nastavte Váš iPAQ Pocket PC. Môžete určiť požadované spojenie, zdieľanie a bezpečnostné nastavenia vo všetkých zložkách Bluetooth **Settings**.
6. Klepnite na **OK**, aby ste zatvorili Bluetooth **Settings**. Zmeny sa automaticky uložia.

Premenovanie profilu

1. V obrazovke **Today** klepnite na ikonu **iPAQ Wireless** v lište príkazov > **Bluetooth** > **Settings**.
2. V zložke **General** klepnite na ikonu **Profile**.
3. Zo zoznamu **Add/Delete Profiles** zvolíte profil.
4. Klepnite na tlačidlo **Rename** (premenovať).
5. Vložte nové popisné meno.
6. Klepnite na **Enter**.
7. Klepnite na **OK**.

Zmazanie profilu

1. V obrazovke **Today** klepnite na ikonu **iPAQ Wireless** > **Bluetooth** > **Settings**.
2. V zložke **General** klepnite na ikonu **Profile**.
3. Zvolíte profil zo zoznamu **Add/Delete Profiles**.

4. Klepnite na tlačidlo **Delete** (zmazať).
5. Klepnite na **Yes** aby ste potvrdili, že chcete zmazať profil.
6. Klepnite na **OK**.

Práca s Bluetooth Manager

Použite Bluetooth Manager na:

- Vytvorenie spojenia
- Výmenu vizitiek
- Riadenie on-screen displeja
- Zobrazenie skrátenej povely

Otvorenie Bluetooth Manager

V obrazovke **Today** klepnite na ikonu **iPAQ Wireless** v lište príkazov > **Bluetooth** > **Manager**.

Prvá obrazovka, ktorá sa zobrazí je **My Shortcuts**.

Určenie a zvolenie zariadenia

Keď ste vyzvaní určiť zariadenie a pripojiť ho, prehliadač Bluetooth vyhledá iné Bluetooth zariadenia.

Párovanie zariadení

Môžete spárovať zariadenia tak, že si musia vymeniť pred každým spojením počítačom vygenerovaný bezpečnostný kľúč. Je vytvorený z adresy Bluetooth zariadenia a užívateľom určeneho hesla.

Potom, čo sú dve zariadenia spárované, majú vytvorený medzi sebou vzťah. Žiadny ďalší vstup užívateľa nie potrebný. Z toho vyplýva, že pripojenia a činnosť medzi dvomi zariadeniami sú bez stálej autorizácie od užívateľa.

Aby ste spárovali zariadenia:

1. V obrazovke **Today** klepnite na ikonu **iPAQ Wireless** v lište príkazov > **Bluetooth** > **Manager**.
2. Klepnite na **Tools** > **Paired devices**.
3. Klepnite na **Add**.
4. Klepnite na ikonu **Lookup** .
5. Klepnite na zariadenie.
6. Do poľa **Passkey** vložte kľúč.
7. Klepnite na **OK**.
8. Do druhého zariadenia vložte ten istý kľúč.

Poznámka: Niektoré zariadenia ako mobilné telefóny potrebujú byť uvedené do režimu, ktorý prijíma spojenie z iného zariadenia. Viac informácií pozrite v užívateľskej príručke zariadenia.

Zrušenie partnerstva zariadení

Môžete zrušiť partnerstvo medzi zariadeniami:

1. V obrazovke **Today** klepnite na ikonu **iPAQ Wireless** v lište príkazov > **Bluetooth** > **Manager**.
2. Klepnite na **Tools** > **Paired devices**.
3. Klepnite na meno zariadenia.
4. Klepnite na **Remove** (odstrániť).
5. Klepnite na **Yes**, aby ste odstránili partnerstvo.

Pripojenie na iné zariadenia

Použite ActiveSync, sériové a vytočené spojenia na komunikáciu s iným Bluetooth zariadením. Vytvorte partnerstvo s telefónom a nastavte ponúkané Bluetooth služby.

Určenie komunikačných portov

Môžete určiť virtuálne COM porty použité na vytvorenie spojenia cez **sériový port**. Možno budete musieť určiť tieto COM porty pre činnosti ako napríklad tlač.

Použite prijímajúci COM port, keď iné zariadenia otvoria sériové spojenie. Použite odosielajúci COM port, ak Vy inicializujete sériové spojenie s iným zariadením.

Aby ste určili komunikačný port:

1. V obrazovke **Today** klepnite na **iPAQ Wireless > Bluetooth > Settings**.
2. V zložke **Services** klepnite na **Serial Port** a klepnite na tlačidlo **Advanced...**
3. Zaznamenajte si mená prijímajúceho a odosielajúceho COM portu.
4. Klepnite na **OK**.

Vytvorenie spojenia ActiveSync

Môžete nastaviť partnerstvo ActiveSync s počítačom majúcim Bluetooth, pričom najprv nastavte počítač a potom nastavte Váš iPAQ Pocket PC.

Aby ste vytvorili partnerstvo ActiveSync s počítačom majúcim Bluetooth, pozrite do dokumentácie, ktorá bola priložená k počítaču.

Aby ste na Vašom Pocket PC vytvorili ActiveSync spojenie:

1. V obrazovke **Today** klepnite na **iPAQ Wireless > Bluetooth > Manager**.
2. Klepnite na **New > ActiveSync via Bluetooth > Next**.

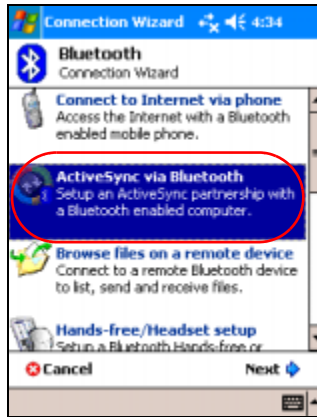

3. Postupujte podľa inštrukcií sprievodcu pripojenia.

Poznámka: Uistite sa, či nastavenie ActiveSync COM portu vo Vašom počítači je také isté ako nastavenie COM portu použité pre Bluetooth počítač.

4. V obrazovke prehľadávača **Bluetooth Browser** zvolíte počítač, s ktorým sa chcete zosynchronizovať. Klepnite na **Next**.
5. V **Serial Port Selection** zvolíte meno sériového portu pre počítač vybraný vyššie, potom klepnite na **Next > Finish**.

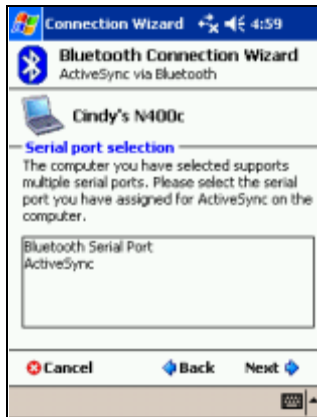

Vytvorenie sériového spojenia

Použité spojenie cez bezdrôtový sériový port Bluetooth iba ak by ste chceli spojenie cez sériový kábel. Musíte nakonfigurovať aplikáciu, ktorá bude používať spojenie cez správny sériový port.

Aby ste vytvorili sériové spojenie:

1. V obrazovke **Today** klepnite na ikonu **Bluetooth > Bluetooth > Manager**.
2. Klepnite na **New > Explore a Bluetooth device > Next**.
3. Postupujte podľa inštrukcií sprievodcu pripojenia.

Vytáčaná práca v sieti

Pri použití sieťového vytáčania (DUN), vzdialené zariadenie, ktoré poskytuje službu sieťového vytáčania a vzdialený počítač, na ktorý ste pripojený, musia mať obaja prístup na telefón.

Zariadenia, ktoré môžu poskytnúť vytáčané sieťovanie zahŕňajúce Bluetooth.

- Mobilné telefóny
- Stolové počítače
- Modemy

Používanie vytáčaného sieťovania

Aby ste sa pripojili na zariadenie používajúce prístup cez modem:

1. V obrazovke **Today** klepnite na **iPAQ Wireless > Bluetooth > Manager**.
2. Klepnite na **New > Connect to a Network > Next**.
3. Postupujte podľa inštrukcií sprievodcu spojením.

Poznámka: Len, čo ste vytvorili skrátený povel sieťového vytáčania so zariadením, klepnite a držte ikonu skráteného povelu v zložke **My Shortcut** v **Bluetooth Manager** a klepnite na **Connect**.

4. Klepnite na **New Connection**.
5. Klepnite na **OK**.
6. Vložte meno do poľa **Connection Name**.
7. Vložte telefónne číslo. Musíte vložiť číslo krajiny, oblasti, podľa toho, kde voláte.
8. Klepnite na **OK**, aby ste začali vytáčanie.

Poznámka: Niektoré mobilné telefónny vyžadujú vytvorenie partnerstva medzi zariadeniami (pozri "[Partnerstvo zariadení](#)").

Aby ste sa pripojili na Internet a použili Pocket Internet Explorer, musíte sa najprv v Bluetooth Manager pripojiť na Bluetooth telefón. Aby ste vytvorili toto spojenie, predvolené vytočenie spojenia pre Pocket Internet Explorer:

DÔLEŽITÉ: Všetky predvolené Bluetooth spojenia sú urobené pomocou nasledujúcej procedúry. Predvolené nastavenia nemôžu byť urobené cez Bluetooth Settings v obrazovke iPAQ Wireless.

1. V obrazovke **Today** klepnite na **Start > Settings > zložku Connections**.
2. Klepnite na ikonu **Connections > zložku Advanced**.
3. Klepnite na **Select Networks**.
4. Vo vyskakovacom menu aktivujte **Bluetooth Settings**.

Poznámka: Bluetooth spojenia cez modem, ktoré ste vytvorili môžu byť prezerané z Bluetooth Settings na strane Connections Task.

Pripojenie sa na personálnu sieť

Pripojte dve, alebo viac Bluetooth zariadení, spolupracujúcich, alebo hrajúcich hry.

Aby ste vytvorili personálnu sieť:

1. V obrazovke **Today** klepnite na ikonu **Bluetooth > Bluetooth Manager**.
2. Klepnite na **New > Join a personal network > Next**.
3. Postupujte podľa inštrukcií sprievodcu pripojenia.

Práca so súbormi

Môžete si vymieňať informácie s pripojeným zariadením. Môžete použiť Bluetooth File Explorer na:

- Navigáciu po adresároch.
- Prezeranie súborov a zložiek.

- Vytvorenie nových zložiek.
- Posielanie a prijímanie súborov zo vzdialeného zariadenia.
- Zmazanie a premenovanie súborov na vzdialenom zariadení.

Vytvorenie spojenia prenosu súborov

1. V obrazovke **Today** klepnite na **iPAQ Wireless > Bluetooth > Manager**.

Prvá obrazovka, ktorá sa objaví je **My Shortcuts**.

2. Klepnite na **New > Browse files on a remote device > Next**.
3. Postupujte podľa inštrukcií sprievodcu pripojenia.

Poznámka: Vzdialené zariadenie musí mať zapnuté Bluetooth a nastavené povolené zisťovanie predtým, ako nastane spojenie.

Posielanie súborov

1. Klepnite a držte ikonu skráteného povelu prenosu súborov, potom klepnite na **Connect**.
2. Klepnite na **File > Send a File...**
3. Určite súbor na zaslanie.
4. Klepnite na súbor, aby sa poslal.
5. Klepnite na **OK**.

Vytvorenie zložky na vzdialenom zariadení

1. Klepnite a držte ikonu skráteného povelu prenosu súborov, potom klepnite na **Connect**.
2. Nastavte sa do priestoru, kde chcete novú zložku.
3. Klepnite na **File > Create a folder**.
4. Kým je zvýraznené **New Folder**, vložte meno zložky, potom klepnite na **Enter**.
5. Klepnite na **OK**.

Prijímanie súboru zo vzdialeného zariadenia

1. Klepnite a držte ikonu skráteneho povelu prenosu súborov, potom klepnite na **Connect**.
2. Nastavte sa na vzdialené zariadenie, kde je súbor.
3. Klepnite na súbor.
4. Klepnite na **File > Get**.
5. Klepnite na **OK**.

Zmazanie súboru zo vzdialeného zariadenia

1. Klepnite a držte ikonu skráteneho povelu prenosu súborov, potom klepnite na **Connect**.
2. Nastavte sa na vzdialené zariadenie, kde je súbor.
3. Klepnite na súbor.
4. Klepnite na **File > Delete**.
5. Klepnite na **Yes**, aby ste potvrdili zmazanie súboru.
6. Klepnite na **OK**.

Výmena vizitiek

Pri výmene vizitiek môžete:

- Nastaviť Vašu vlastnú vizitku.
- Poslať vizitku na jedno, alebo viac zariadení.
- Požiadat' o vizitku z jedného, alebo viac zariadení.
- Vymeniť si vizitku s jedným, alebo viac zariadeniami.

Musíte stanoviť predvolené kontaktné meno, aby ste mohli poslať, alebo si vymeniť informácie vizitiek.

Najprv musíte určiť Vašu predvolenú vizitku v zložke **Information Exchange** v **Bluetooth Settings**. Toto meno bude predvolené pri prenosoch vizitky.

Nastavenie údajov vizitky

Aby ste nastavili údaje vizitky:

1. Vytvorte kontakt v programe **Contacts**, ktorý obsahuje Vaše meno, titul a ďalšie informácie.
2. V obrazovke **Today** klepnite na **iPAQ Wireless > Bluetooth > Settings**.
3. V zložke **Services** zvolíte **Information Exchange**.
4. Klepnite na tlačidlo **Advanced...**
5. Klepnite na ikonu **My business card (vCard)**.
6. Zo zoznamu vyberte Váš kontakt.
7. Klepnite na **OK**.

Odoslanie vizitky

1. V obrazovke **Today** klepnite na ikonu **iPAQ Wireless** v lište príkazov > **Bluetooth > Manager**.
2. Klepnite na **Tools > Business Card Exchange**.
3. Klepnite na ikonu **Send**.
4. Klepnite na zariadenie, na ktoré chcete poslať vizitku.
5. Klepnite na **OK**.

Poznámka: Uistite sa, či prijímacie zariadenie bolo aktivované na akceptovanie prenosu.

Vyžiadanie vizitky

1. V obrazovke **Today** klepnite na ikonu **iPAQ Wireless** v lište príkazov > **Bluetooth > Manager**.
2. Klepnite na **Tools > Business Card Exchange**.
3. Klepnite na ikonu **Request**.

4. Klepnite na zariadenie, z ktorého požadujete vizitku.
5. Klepnite na **OK**.

Výmena vizitiek

Môžete si vymeniť vizitky s iným zariadením. Ak je aktivovaná táto možnosť, vizitka bude poslaná priamo do Vášho zoznamu **Contacts** v **Pocket Outlook**.

Aby ste si vymenili vizitku:

1. V obrazovke **Today** klepnite na ikonu **iPAQ Wireless** v lište príkazov > **Bluetooth** > **Manager**.
2. Klepnite na **Tools** > **Business Card Exchange**.
3. Klepnite na ikonu **Exchange**.
4. Klepnite na zariadenie, s ktorým si chcete vymeniť vizitku.
5. Klepnite na **OK**.

Otvorenie spojenia

1. V obrazovke **Today** klepnite na ikonu **iPAQ Wireless** v lište príkazov > **Bluetooth** > **Manager**.
2. Klepnite a držte ikonu, alebo meno zoznamu a potom klepnite na **Connect**.
3. Klepnite na **OK**.

Zobrazenie stavu spojenia

Môžete zobrazíť:

- Meno spojenia
- Meno zariadenia
- Stav spojenia
- Dĺžku spojenia
- Silu signálu

Aby ste zobrazili stav spojenia:

1. V obrazovke **Today** klepnite na ikonu **iPAQ Wireless** v lište príkazov > **Bluetooth** > **Manager**.
2. Klepnite a držte ikonu spojenia, alebo zoznam mien.
3. V menu klepnite na **Properties**.
4. Klepnite na **OK**.

Uzavretie spojenia

1. V obrazovke **Today** klepnite na ikonu **iPAQ Wireless** v lište príkazov > **Bluetooth** > **Manager**.
2. Klepnite a držte ikonu spojenia, alebo zoznam mien.
3. V menu klepnite na **Disconnect**.
4. Klepnite na **OK**.

Práca so spojeniami

Môžete vytvoriť skrátené povel, aby ste otvorili a prezreli si informácie o všetkých spojeniach.

Vytvorenie skráteného povelu

Vytvorenie skráteného povelu na jednu, alebo viac služieb nenadviaže spojenie. Umiestni iba skrátený povel do zložky **Shortcut** v **Bluetooth Manager**.

Aby ste vytvorili skrátený povel:

1. V obrazovke **Today** klepnite na ikonu **iPAQ Wireless** v lište príkazov > **Bluetooth** > **Manager**.
2. Klepnite na **New** a napíšte typ služby a klepnite na **Next**.
3. Postupujte podľa inštrukcií sprievodcu spojenia.

Poznámka: Spárované zariadenia sú označené značkou.

Zmazanie skráteného povelu

1. V obrazovke **Today** klepnite na ikonu **iPAQ Wireless > Bluetooth > Manager**.
2. Klepnite a držte ikonu spojenia, alebo zoznam mien, ktorý chcete zmazať.
3. V menu klepnite na **Delete** (zmazať).
4. Klepnite na **Yes**, aby ste potvrdili zmazanie rýchleho prístupu.
5. Klepnite na **OK**.

Zobrazenie skrátených povelov

Môžete si prezerať rýchly prístup ako ikony, alebo zoznam.

1. V obrazovke **Today** klepnite na ikonu **iPAQ Wireless > Bluetooth > Manager**.
2. Klepnite na **View** (zobraziť).
3. Klepnite na **List**, alebo na **Icon**.
4. Klepnite na **OK**.

Pripojenie na internet

Použite Váš iPAQ Pocket PC na pripojenie na Internet, alebo na sieť.

Aby ste posielali a prijímali e-maily v Inbox a prezerali web stránky cez Pocket Internet Explorer, musíte nastaviť vzdialené pripojenie so zariadeniami ako je modemová karta Secure Digital Input/Output (SDIO), ethernet karta, alebo bezdrôtová 802.11x karta. Môžete použiť Bluetooth zariadenie ako telefón, alebo LAN prístupový bod.

Poznámka: Použitie vytáčaného, bezdrôtového Internetu, e-mailu, práce v sieti a bezdrôtového spojenia ako Bluetooth, môžu požadovať zakúpenie ďalšieho hardvéru a iného kompatibilného príslušenstva, okrem toho štandardnú bezdrôtovú LAN (WLAN) infraštruktúru a oddelene zakúpený servis. Dohodnite si s poskytovateľom servisu možnosť pokrytia Vašej oblasti. Obsah nie všetkých web stránok je prístupný. Obsah niektorých web stránok požaduje inštalovanie prídavného softvéru.

Poznámka: Viac informácií o tomto subjekte pozrite v súbore Help na Vašom iPAQ Pocket PC klepnutím na **Start > Help > Connections**.

Pripojenie na osobnú sieť

1. Predtým ako začnete, uistite sa, či máte telefónne číslo servera, užívateľské meno, heslo. Tieto informácie môžete získať od správcu siete.
2. Klepnite na **Start** > **Settings** > zložku **Connections** > ikonu **Connection**.
3. V **My Work Network** postupujte podľa inštrukcií pre oba typy spojenia. Viac informácií o pripojení Bluetooth pozrite v Kapitole 9 [Používanie Bluetooth](#). Viac informácií o Wi-Fi pripojení pozrite v časti "[Nastavenie spojení s VPN serverom](#)", alebo "[Nastavenie Proxy servera](#)" v Kapitole 8 "[Používanie Wi-Fi](#)".

Vloženie internetovej adresy

Pomocou Pocket Internet Explorer a pripojením na Internet, môžete prezerat' web stránky na iPAQ Pocket PC napísaním adresy, alebo Universal Resource Locator (URL) do lišty **Adresa**.

Poznámka: Web stránky používajúce HTML 4.0, DHTML, animované-GIF obrázky, Java applety, nemusia v Pocket Internet Explorer pracovať správne bez prídavného softvéru.

Aby ste do Vášho iPAQ Pocket PC vložili internet adresu (URL):

1. V menu **Start** klepnite na **Internet Explorer** > **Address Bar**

Poznámka: Ak lišta adresy nie je viditeľná, klepnite na zložku **View** > **Address Bar**, aby ste ju zapli.

2. Vložte internetovú adresu (URL) do lišty **Adresa**.
3. Klepnite na ikonu **Go**.

Je to spoločná cesta na sprístupnenie web stránky na internete.

Používanie zoznamu Favorites

Pomocou Pocket Internet Explorer a pripojením na Internet, môžete zobraziť web stránky na iPAQ Pocket PC zvolením web stránky zo zoznamu obľúbených stránok **Favorites**.

Aby ste zvolili web stránku zo zoznamu **Favorites** :

1. V menu **Start** klepnite na **Internet Explorer**.
2. Klepnite na ikonu **Favorites** a na web stránku, ktorú chcete zobraziť.

Rozširujúce karty

Môžete rozšíriť pamäť, alebo pripojiteľnosť Vášho iPAQ Pocket PC. Použite voliteľné rozširovacie karty na:

- Rozšírenie pamäti Vášho iPAQ Pocket PC použitím karty Compact Flash (CF)
- Pridanie funkčnosti ako je Secure Digital Input/Output (SDIO) fotoaparát
- Zobrazenie obsahu Secure Digital a multimediálnych pamäťových kariet (SD/MMC)

Poznámka: Rozširujúce karty musia byť kúpené oddelene a nie sú súčasťou iPAQ Pocket PC.

Aby ste našli informácie o rozširujúcich kartách, navštívte web stránku www.hp.com/go/ipaqaccessories.

Inštalovanie Secure Digital (SD) rozširujúcej karty

Poznámka: SD kartu inštalujete rovnako ako inštalujete CF kartu do rozširujúceho slotu.

Aby ste inštalovali Secure Digital (SD) kartu do rozširujúceho slotu na iPAQ Pocket PC:

1. Určite slot na vrchu iPAQ Pocket PC.
2. Odstráňte ochrannú pásku z umelej hmoty.
3. Vložte rozširujúcu kartu do rozširujúceho slotu a zatlačte hranu karty s kontaktami pevne do slotu.



Poznámka: Ak Vaša karta nie je rozpoznaná, postupujte podľa inštrukcií výrobcu a nainštalujte ju.

Vybratie Secure Digital (SD) rozšiřujúcej karty

Poznámka: SD kartu vyberáte rovnako ako vyberáte CF kartu z rozšiřujúceho slotu.

Aby ste vybrali Secure Digital (SD) rozšiřujúcu kartu zo slotu v iPAQ Pocket PC:

1. Zatvorte všetky aplikácie, ktoré používajú rozšiřujúcu kartu.
2. Vyberte kartu zo Secure Digital rozšiřujúceho slotu **ľahkým zatlačením karty dole ①** aby ste ju odblokovali.
3. Keď sa karta uvoľní a vysunie ②, vyberte ju z rozšiřujúceho slotu.

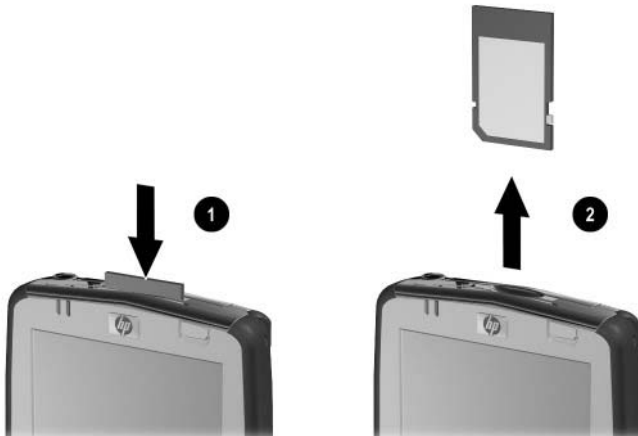

UPOZORNENIE: SD karty musia byť pred vybratím najprv odblokované.

Inštalovanie a Compact Flash (CF) rozširujúcej karty

Poznámka: CF kartu inštalujete rovnako ako inštalujete SD kartu do rozširujúceho slotu.

Aby ste inštalovali CF kartu do rozširujúceho slotu na iPAQ Pocket PC:

1. Určite CF typu II slot na vrchu iPAQ Pocket PC.
2. Odstráňte ochrannú pásku z umelej hmoty.
3. Vložte rozširujúcu kartu do rozširujúceho slotu a zatlačte hranu karty s kontaktami pevne do slotu.



Poznámka: Ak Vaša karta nie je rozpoznaná, postupujte podľa inštrukcií výrobcu a nainštalujte ju.

Vybratie Compact Flash (CF) rozšiřujúcej karty

Poznámka: CF kartu vyberáte rovnako ako vyberáte SD kartu z rozšiřujúceho slotu.

Aby ste vybrali CF rozšiřujúcu kartu z Compact Flash typu II rozšiřujúceho slotu v iPAQ Pocket PC:

1. Zatvorte všetky aplikácie, ktoré používajú rozšiřujúcu kartu.
2. Potiahnite okraj CF karty, aby ste ju vybrali z CF rozšiřujúceho slotu.

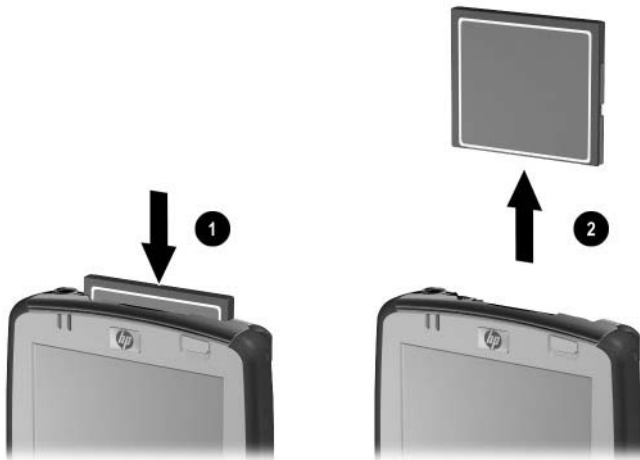

Prezeranie obsahu pamäťovej karty

Na prezeranie súborov, ktoré sú umiestnené na karte Secure Digital použijete File Explorer.

1. V menu **Start** klepnite na **Programs > File Explorer**.
2. Klepnite na hlavný adresár **My Device** a zvolte príslušnú zložku karty, aby ste videli zoznam súborov a zložiek.

Riešenie problémov

Nasledujúce rady použijete pri riešení problémov s Vaším iPAQ Pocket PC.

Všeobecné problémy

Problém	Riešenie
Na obrazovke nie je nič vidieť.	<ul style="list-style-type: none"> ■ Uistite sa, či je iPAQ Pocket PC zapnutý. ■ Uistite sa, či iPAQ Pocket PC je pripojený na adaptér striedavého prúdu a na kolísku. ■ Vyberte a vymeňte batériu.
Nemôžem udržať batériu nabitú.	<ul style="list-style-type: none"> ■ Vždy majte iPAQ Pocket PC pripojený do adaptéra striedavého prúdu, keď ho nepoužívate. ■ V osvetlení pozadia nastavte intenzitu na najnižšiu úroveň, aby sa šetrila batéria. ■ Vypnite Bluetooth a Wireless LAN, keď ich nepoužívate. ■ Reštartujte zariadenie stylusom tak, že ľahko stlačíte tlačidlo Reset.
Osvetlenie pozadia sa vypína.	<ul style="list-style-type: none"> ■ V nastaveniach Backlight zmenšite čas, počas ktorého zostane osvetlenie zapnuté, keď sa iPAQ nepoužíva. ■ Zvoľte možnosť zapnutia osvetlenia pozadia, keď sa dotknete obrazovky, alebo stlačíte tlačidlo.

(Pokračovanie)

(pokračovania)

Problém	Riešenie
Chcem s iPAQ Pocket PC cestovať	<ul style="list-style-type: none"> ■ Vezmite kópiu zálohy so sebou na SD pamäťovej karte. ■ Odpojte všetky externé zariadenia. ■ Vezmite so sebou adaptér striedavého prúdu a nabíjačku. ■ Majte iPAQ Pocket PC v ochrannom obale a vezmite ho so sebou v batožine.
Chcem s iPAQ Pocket PC cestovať do zahraničia.	Uistite sa, či máte modem, kábel a zástrčku adaptéra príslušné pre krajinu, do ktorej cestujete.
Chcem vypnúť Bluetooth a Wireless LAN v lietadle	Aby ste vypli všetky bezdrôtové funkcie, klepnite na Start > iPAQ Wireless a potom na tlačidlo ALL OFF v spodnej časti obrazovky.
Chcem iPAQ Pocket opraviť príslušenstvo	<ol style="list-style-type: none"> 1. Zálohujte informácie. 2. Odpojte všetky externé zariadenia. 3. Zabalte iPAQ Pocket PC a všetky externé zariadenia do ochranného obalu. Priložte prídavnú dokumentáciu, alebo položky ako je to uvedené v pokynoch podpory zákazníkov.

(pokračovanie)

(pokračovanie)

Problém	Riešenie
Nemôžem sa pripojiť na sieť	<ul style="list-style-type: none"> ■ Uistite sa, či Wi-Fi je zapnuté. ■ Uistite sa, či ste pridali nevyhnutné informácie pre server ■ Uistite sa, či sieť, na ktorú sa chcete pripojiť nie je preťažená. ■ Ak používate kartu SDIO Ethernet uistite sa, či sú nainštalované pre kartu správne ovládače. ■ Uistite sa, či Vaše užívateľské meno a heslo sú správne ■ Klepnite na Start > Settings > zložku Connections > Connections a skontrolujte nastavenia spojenia. Klepnite na OK, keď ste skončili, aby ste uložili zmeny. ■ Uistite sa, či WEP kľúč je správny. ■ Uistite sa, či IP adresa je správna. ■ Uistite sa, či hardvér, ktorý používate s iPAQ Pocket PC je správne nakonfigurovaný a funkčný. ■ Stylusom ľahko stlačte tlačidlo Reset a resetujte zariadenie.
Chcem zistiť aktuálny dátum	Aktuálny dátum je zobrazený v hornej časti obrazovky Today .
Nemôžem vidieť všetky moje schôdzky	Uistite sa, či schôdzka, ktorú ste si zapísali, je vo zvolenej kategórii.
Nemôžem nájsť dokument, alebo pracovnú knihu, ktorú som uložil.	Pocket Word a Excel poznajú a zobrazia iba dokumenty v jednej zložke pod My Documents. Napríklad, ak ste vytvorili inú zložku v zložke Personal v My Documents, dokumenty v tejto zložke nebudú zobrazené. Aby ste našli dokument, alebo pracovný zošit, klepnite na Start > Programs > File Explorer . Otvorte zložku, ktorú ste vytvorili a potom klepnite na súbor, ktorý hľadáte.

(pokračovanie)

(pokračovanie)

Problém	Riešenie
Zariadenie vždy pýta heslo.	Klepnite na Start > Settings > zložku Personal > HP ProtectTools , aby ste sa uistili, či nastavenie hesla je nakonfigurované tak, ako si prajete.
Nemôžem nájsť súbory zaslané iným zariadením.	Skontrolujte zložku My Documents, ktorá je preddefinovaná na prijímanie súborov.

ActiveSync

Nasledujúce rady použijete pri riešení problémov s ActiveSync vo Vašom iPAQ Pocket PC. Podrobnejšie informácie o Microsoft ActiveSync pozrite v [Kapitole 2](#), v časti "[Synchronizovanie s Vaším počítačom](#)".

Problém	Riešenie
Nemôžem sa pripojiť na počítač pomocou kolísky	<ul style="list-style-type: none"> ■ Uistite sa, či ste do hostiteľského počítača nainštalovali Microsoft ActiveSync 3.7.1, alebo vyšší, pred pripojením iPAQ Pocket PC naň. ■ Uistite sa, či iPAQ Pocket PC je pripojený na kolísku a či kolíska je pripojená k počítaču. ■ Uistite sa, či iPAQ Pocket PC je bezpečne usadený v kolíske a má kontakt s konektorom kolísky. ■ Uistite sa, či v počítači beží operačný systém Microsoft Windows 98SE, ME, 2000, alebo XP. ■ Odinštalujte a znova nainštalujte ActiveSync. ■ Ak beží softvér na oddelenie jednej siete od druhej, odpojte ho. Ak potom môžete synchronizovať, spojte sa s dodávateľom softvéru, aby ste zistili informácie ako nakonfigurovať požadované vylúčenia, aby sa odstránil tento problém.
Pripojil som iPAQ Pocket PC pred inštalovaním Microsoft ActiveSync.	<ol style="list-style-type: none"> 1. Odpojte iPAQ Pocket PC od počítača. 2. Vo Windows 98 alebo 2000 kliknite na Start > Settings > Control Panel > System. Automaticky sa otvorí Device Manager. Určite a zvolte záznam neznámeho USB zariadenia a kliknite na Remove (odstrániť), alebo na Uninstall (odinštalovať) vo Windows 2000. 3. Reštartujte počítač a umožnite mu zistiť USB zariadenie. 4. Inštalujte Microsoft ActiveSync 3.7 alebo novší. 5. Znova pripojte iPAQ Pocket PC k počítaču.

(Pokračovanie)

(pokračovanie)

Problém	Riešenie
Microsoft ActiveSync nemôže určiť iPAQ Pocket PC keď synchronizujem.	<ul style="list-style-type: none"> ■ Uistite sa, či je zariadenie zapnuté. ■ Uistite sa, či sú všetky káble bezpečne pripojené. ■ Odpojte Váš iPAQ Pocket PC z univerzálnej kolísky, alebo odpojte z kábla Autosync, zapnite napájanie zariadenia stlačením tlačidla Power, potom ho vložte naspäť do synchronizačnej kolísky, alebo ho pripojte na kábel. ■ Stylusom ľahko stlačte tlačidlo Reset a reštartujte zariadenie. ■ Skontrolujte nastavenia Connection Settings v ActiveSync vo Vašom počítači, aby ste sa uistili, či komunikačné porty, ktoré používate sú aktívne.
Nemôžem otvoriť e-mail v Messaging po znova zavedení Microsoft ActiveSync.	Použite Microsoft ActiveSync aby ste zosynchronizovali iPAQ Pocket PC s počítačom. Viac informácií pozrite v Kapitole 2 v časti " Synchronizovanie s Vaším počítačom ".
Pokúšal som sa synchronizovať pracovný zošit a súbor je nezistený v Microsoft ActiveSync.	Pocket Excel nepodporuje všetky formáty Excel a preto Microsoft ActiveSync nemôže synchronizovať súbor.

Rozširujúce karty

Nasledujúce rady použijete pri riešení problémov s rozširujúcimi kartami vo Vašom iPAQ Pocket PC. Podrobnejšie informácie o rozširujúcich kartách pozrite v [Kapitole 11](#), "Rozširujúce karty".

Problém	Riešenie
iPAQ Pocket PC nerozozná rozširujúcu kartu.	<ul style="list-style-type: none"> ■ Uistite sa, či ste pevne zatlačili kartu do iPAQ Pocket PC na svoje miesto. ■ Uistite sa, či ste inštalovali ovládače
Nemôžem vložiť kartu.	<ul style="list-style-type: none"> ■ Uistite sa, či nálepka smeruje k prednej časti zariadenia. ■ Uistite sa, či nevkladáte kartu pod uhlom. ■ Uistite sa, či vkladáte kartu spojovacou časťou dopredu.
Nemôžem vybrať kartu	Potlačte SD kartu a odblokujete zaistovací mechanizmus. Karta sa nepatrne vysunie a môžete ju ľahko vybrať.
iPAQ Pocket PC nemôže spoznať kartu.	<ul style="list-style-type: none"> ■ Uistite sa, či ste vložili ovládače, ktoré boli priložené k rozširujúcej karte pri jej zakúpení. ■ Stylusom ľahko stlačte tlačidlo Reset a resetujte zariadenie.

Wi-Fi

Nasledujúce rady použijete pri riešení problémov otázok Wi-Fi a Vaším iPAQ Pocket PC. Viac informácií o Wi-Fi pozrite v [Kapitole 8 "Používanie Wi-Fi"](#).

Problém	Riešenie
Nemôžem sa pripojiť na prístupový bod	<ul style="list-style-type: none"> ■ Uistite sa, či Wi-Fi je zapnutá. ■ Uistite sa, či zariadenie identifikovalo sieť, na ktorú sa chcete pripojiť. ■ Uistite sa, či ste zadali nevyhnutné autorizačné kľúče ak sú požadované systémom. ■ Uistite sa, či sa Váš iPAQ Pocket PC nachádza v rozsahu prístupového bodu.
Pripojil som sa na prístupový bod, ale nemôžem prehliadať Internet.	<p>Ak bezdrôtová sieť, na ktorú ste pripojení je pripojená na Work, sieť môže požadovať proxy. Aby ste nastavili proxy:</p> <ol style="list-style-type: none"> 1. Opýtajte sa správcu siete na nastavenia proxy. 2. Klepnite na Start > Settings > zložku Connections > ikonu Connections > Set up my proxy server. 3. Viac informácií pozrite "Nastavenie proxy servera" v Kapitole 8.
Nevidím moju bezdrôtovú sieť na mojom iPAQ Pocket PC.	<p>Vaša bezdrôtová sieť by mohla byť nevysielajúcou sieťou.</p> <ol style="list-style-type: none"> 1. Klepnite na Start > Settings > zložku Connections > ikonu Connections > Settings. 2. Klepnite na zložku Advanced > Select Networks. 3. Postupujte podľa inštrukcií na obrazovke.
Rýchlosť prenosu dát je veľmi nízka	<p>Ak Bluetooth je zapnuté, vypnite ho.</p>

(Pokračovanie)

(pokračovanie)

Problém	Riešenie
Nemôžem sa pripojiť na dostupnú sieť, uvedenú v zozname sietí bez mena.	Je pravdepodobné, že sieť je "skrytá", alebo nie-SSID vysielajúca sieť. Musíte vedieť meno siete (SSID), aby ste sa mohli pripojiť: <ol style="list-style-type: none"><li data-bbox="338 375 923 428">1. Klepnite na Start > Settings > zložku Connections > Connections > zložku Advanced > Network Card.<li data-bbox="338 440 646 464">2. Zvoľte Add New Settings.<li data-bbox="338 475 618 500">3. Vložte meno siete (SSID).<li data-bbox="338 511 841 535">4. V boxe Connects to: zvoľte príslušné hodnoty<li data-bbox="338 547 926 591">5. Ak sú požadované WEP nastavenia, klepnite na zložku Authentication a vložte ich.
Nemôžem sa spoľahlivo pripojiť na dostupnú sieť, alebo spojenie sa často prerušuje.	Uistite sa, či je v danej oblasti dostatočná sila signál.

Bluetooth

Nasledujúce rady použijete pri riešení problémov s Bluetooth vo Vašom iPAQ Pocket PC. Viac informácií o Bluetooth pozrite v [Kapitole 9, "Používanie Bluetooth"](#).

Problém	Riešenie
Nemôžem objaviť iné zariadenie.	<ul style="list-style-type: none">■ Uistite sa, či je Bluetooth zapnuté.■ Posuňte ukončenie na zariadenie.■ Uistite sa, či zariadenie, na ktoré sa pokúšate pripojiť je zapnuté, má povolený prístup a môže byť objavené inými zariadeniami.
Môžem vidieť iné zariadenia, ale nemôžem sa pripojiť a vymeniť si dáta.	<ul style="list-style-type: none">■ Uistite sa, či iné zariadenie nezakázalo prístup.■ Skúste inicializovať párovanie s iným zariadením. Niektoré Bluetooth zariadenie môžu iba inicializovať párovanie a nemôžu odpovedať na požiadavky iných zariadení.
Ostatné zariadenia nemôžu nájsť a pripojiť sa na moje zariadenie	<ul style="list-style-type: none">■ Uistite sa, či je Bluetooth zapnuté.■ Posuňte ukončenie na zariadenie.■ Uistite sa, či ste nezakázali objavenie Vášho zariadenia inými zariadeniami.■ Skontrolujte nastavenia Bluetooth, aby ste sa uistili, či ste povolili možnosť, aby bol Váš iPAQ objavený inými a mohol byť pripojený.

(pokračovanie)

(pokračovanie)

Problém	Riešenie
Ostatné zariadenia neprijímajú moje správne informácie z vizitky.	<ul style="list-style-type: none">■ Uistite sa, či ste správne nastavili informácie vizitky v nastaveniach Bluetooth Settings.■ Skontrolujte nastavenia Bluetooth Settings a uistite sa, či ste nezakázali túto funkciu.
iPAQ Pocket PC nemôže nájsť mobilný telefón s funkciou Bluetooth.	<ul style="list-style-type: none">■ Uistite sa, či Váš mobil je v režime objavovania.■ Spojte sa s výrobcom mobilného telefónu a spýtajte sa, či existuje aktualizácia mikroprogramového vybavenia.■ Skontrolujte nastavenia vo Vašom telefóne, aby ste sa uistili, či je nastavený tak, aby umožňoval iným Bluetooth zariadeniam objaviť ho a pripojiť sa naň.

Prehlásenie o splňaných predpisoch

Prehlásenie o zhode s pravidlami FCC

Toto zariadenie bolo testované a zodpovedá obmedzeniam, vzťahujúcim sa na digitálne zariadenia Triedy B podľa časti 15 pravidiel FCC. Tieto limity boli stanovené tak, aby zaisťovali primeranú ochranu proti nepriaznivému rušeniu pri používaní v obývaných oblastiach. Toto zariadenie vytvára a môže vyžarovať vysokofrekvenčné vlnenie a ak nie je používané s súladom s pokynmi môže spôsobiť nežiadúce rušenie rádiovkej komunikácie. Viac menej neexistuje záruka, že k takémuto rušeniu pri niektorých zariadeniach nepríde. Ak toto zariadenie spôsobí rušenie rozhlasu, alebo televízie, čo je možné zistiť zapnutím a vypnutím zariadenia, odporúčame užívateľovi odstrániť rušenie vykonaním jedného, alebo viacerých z nasledujúcich opatrení:

- Zmeňte orientáciu, alebo umiestnenie prijímacej antény.
- Zväčšite vzdialenosť zariadenia od antény.
- Zapojte zariadenie do zásuvky iného okruhu ako je zásuvka prijímača.
- Požiadajte o pomoc predajcu, alebo skúseného rádiového, alebo televízneho technika.

PDA bol testovaný a dokázala sa zhoda keď Bluetooth a WLAN prenášajú dáta súčasne. PDA nemusí byť lokalizovaný, alebo nemusí pracovať spoločne s inou anténou, alebo vysílačom.

Úpravy

FCC žiada aby bol užívateľ oboznámený s tým, že akékoľvek zmeny, alebo úpravy vykonané na zariadení, ktoré nie sú výslovne schválené Hewlett-Packard, môžu mať za následok zrušenie súhlasu s používaním zariadenia.

Káble

Pripojenie tohoto zariadenia musí byť vykonané tienеныmi káblami s kovovými RFI/EMI krytmi koncoviek, aby bola zabezpečená zhoda s pravidlami a nariadeniami FCC.

Oznámenia platné v Európskej únii

Produkt zodpovedá nasledujúcim predpisom EU:

- predpisy pre zariadenia nízkeho napätia 73/23/EEC
- predpisy EMC 89/336/EEC

Poznámka: Zhoda CE tohoto zariadenia platí, iba ak je zariadenie napájané adaptérom striedavého prúdu označeného CE a poskytnutým HP.

Ak produkt má telekomunikačnú funkčnosť, vyhovuje tiež dôležitým požiadavkám :

- R&TTE smernica 1999/5/EC.

Zhoda s týmito predpismi znamená zhodu s harmonizovanými európskymi štandardami (európske normy), ktoré sú uvedené v EU deklarácii o spĺňaných predpisoch vydaných spoločnosťou Hewlett-Packard pre tento produkt, alebo skupinu produktov.

Táto zhoda je uvádzaná nasledujúcou značkou o zhode, umiestnenou na produkte:



Toto označenie je platné pre nie telekomunikačné produkty a EU harmonizované telekomunikačné produkty (napr. Bluetooth).



Toto označenie je platné pre EU neharmonizované telekomunikačné produkty.

Telekomunikačné funkcie tohoto produktu smú byť používané v nasledujúcich krajinách EU a EFTA:

Rakúsko, Belgicko, Cyprus, Česká republika, Dánsko, Estónsko, Fínsko, Francúzsko, Nemecko, Grécko, Maďarsko, Írsko, Island, Taliansko, Lichtenštajnsko, Litva, Lotyšsko, Luxembursko, Malta, Holandsko, Nórsko, Poľsko, Portugalsko, Slovenská republika, Slovinsko, Španielsko, Švédsko, Švajčiarsko a Veľká Británia.

Upozornenie pre prácu s batériou



VÝSTRAHA: Tento počítač obsahuje nabíjateľnú lítiovú batériu. Aby ste znížili riziko požiaru, alebo popálenia neprepichujte, nerozoberajte, nevystavujte krátkemu spojeniu, alebo nelikvidujte batériu ohňom, alebo vodou. Vymeňte ju iba batériou od HP.



UPOZORNENIE: Hrozí nebezpečenstvo požiaru a výbuchu, ak batéria nie je vymenená správnym typom. Zlikvidujte použité batérie podľa pokynov výrobcu.

Typ batérie použitej vo Vašom iPAQ Pocket PC spĺňa miestne obmedzenia týkajúce sa bezpečného zlikvidovania batérie. Váš predajca Vám môže poradiť ohľadne miestnych predpisov a/alebo oboznámiť Vás s existenciou programu likvidovania batérií.

Upozornenia pre prácu so zariadením



VÝSTRAHA: Aby ste znížili riziko zranenia, zásahu elektrickým prúdom, požiaru, alebo poškodenia zariadenia:

- Zapojte adaptér striedavého prúdu do uzemnenej elektrickej zásuvky, ktorá je stále ľahko prístupná.
- Odpojte napájanie zariadenia odpojením adaptéra striedavého prúdu z elektrickej zásuvky, alebo odpojte synchronizačný kábel z hostiteľského počítača.
- Nedávajte nič na kábel adaptéra striedavého prúdu, alebo na nejaký iný kábel. Umiestnite káble tak, aby nikto nemohol na ne stúpiť, alebo sa o ne potknúť.
- Neťahajte za káble. Ak ich odpájate z elektrickej zásuvky, uchopte zástrčku, alebo v prípade adaptéra striedavého prúdu chyťte adaptér striedavého prúdu a vytiahnite ho z elektrickej zásuvky.
- Na napájanie Vášho iPAQ Pocket PC nepoužívajte menič predávaný pre iné elektronické zariadenia.

Použitie na palube lietadla

Použitie elektronického zariadenia na palube lietadla je povolené podľa uváženia leteckej spoločnosti.

Upozornenie pre prácu s bezdrôtovým zariadením

V niektorom prostredí môže byť používanie bezdrôtových zariadení obmedzené. Niektoré obmedzenia môžu byť na palubách lietadiel, v nemocniciach, vo výbušných, alebo nebezpečných priestoroch, atď. Ak si nie ste istí pri používaní zariadenia v týchto priestoroch, pred zapnutím zariadenia požiadajte o povolenie.

Špecifikácie

Špecifikácie systému

Poznámka: Nie všetky popísané modely sú k dispozícii vo všetkých regiónoch.

Viac informácií o špecifikáciách Vášho modelu nájdete vo Vašom iPAQ Pocket PC klepnutím na **Start > Settings > System > HP Asset Viewer**.

Funkcia systému	Popis
Procesor	312, 520, alebo 624Mhz Intel PXA 270 procesor
RAM (Random Access Memory)	64-128 MB SDRAM (50-112 MB k dispozícii užívateľovi)
iPAQ File Store (trvalá pamäť)	64-128 MB pamäť (20-80 MB k dispozícii užívateľovi)
SD I/O slot	SD/SDIO/MMC podpora karty
CF slot	Type II Compact Flash podpora karty
Displej	3.5 palcový transflektívny typ TFT farebný, QVGA, 64K-podpora farieb, LED osvetlenie pozadia s režimom šetrenia energie
Zvuk	Integrovaný mikrofón, reproduktor, 3.5 mm stereo zvukový jack, MP3 stereo cez zvukový jack
Infračervený prenos (IrDA a SIR/FIR)	IrDA, prenos dát do 4 Mb za sekundu

(pokračovanie)

(pokračovanie)

Funkcia systému	Popis
Externé napájanie	10 wattový maximálny výstup adaptéra striedavého prúdu
Bluetooth	Zariadenie triedy II; typický rozsah 10 metrov (30stôp)
Indikátory (Ľavý LED)	LED indikátor rádiového spojenia: LED nesvieti = všetky rádiové spojenia sú vypnuté Bliká modro = jedno, alebo viac rádiových spojení je zapnuté
(Pravý LED)	LED Indikátor nabíjanie/výstraha 4-režimové výstražné oznámenie: LED nesvieti = nenabíja sa a nie je žiadna výstraha Bliká oranžovo = nabíjanie Bliká zelene = objavila sa jedna, alebo viac výstrah Svieti oranžovo = nabíjanie sa ukončilo
Batéria	Tenká: Vymeniteľná/nabíjateľná 920-1440 mAh, 3.6 Voltov, lithiovo-iontová batéria s vnútornou zálohovacou batériou na zachovanie dát počas výmeny hlavnej batérie. Rozširujúca: Vymeniteľná/nabíjateľná 2880 mAh, 3.6 Voltov, lithiovo-iontová batéria s vnútornou zálohovacou batériou na zachovanie dát počas výmeny hlavnej batérie.

Rozmery zariadenia

Poznámka: Hmotnosť je pri rôznych modeloch rôzna.

Metricky	
Výška	
bez vyklápacieho krytu	119.0 mm
s vyklápacím krytom	119.0 mm
Šírka	
bez vyklápacieho krytu	76.6 mm
s vyklápacím krytom	80.5 mm
Hĺbka	
bez vyklápacieho krytu	16.3 mm
s vyklápacím krytom	20.1 mm
Hmornosť	
bez vyklápacieho krytu	188.5 - 201.8 g
s vyklápacím krytom	204.5 - 217.8 g

Pracovné podmienky

Pracovné prostredie

Teplota	Prevádzka	0 stupňov až 40 stupňov C
	Nečinnosť	-20 stupňov až 60 stupňov C
Relatívna vlhkosť	Prevádzka	do 90%
	Nečinnosť	do 90%
Maximálna nadmorská	Prevádzka	0-4572 m
	Nečinnosť	0-12 192 m